Pistes cyclables
Schéma directeur adopté

Quartier de la gare
Reconquête annoncée

Plein feu sur...
La Fête des Lumières

BRIGNAIS Magazine

N° 91
JANVIER / FÉVRIER / MARS 2010
www.brignais.com

illustration non contractuelle

DOSSIER À LA UNE :
EXTENSION DU BRISCOPE
UN PÔLE CULTUREL POUR CHACUN D'ENTRE NOUS...

Edito

DES PROJETS POUR CHACUN D'ENTRE NOUS...

Les lumières du 8 décembre ont donné le coup d'envoi de cette traditionnelle période des fêtes de fin d'année... et nous permettent, le temps d'un réveillon, d'un arbre de Noël, d'une soirée en famille ou entre amis de prendre le temps de partager et d'échanger.

Sans doute l'occasion d'évoquer les sujets d'actualité qui ne manquent pas en cette fin d'année 2009 : grippe A, sommet de Copenhague, réforme de la taxe professionnelle, réforme des collectivités territoriales... autant de sujets qui ont une répercussion directe sur le fonctionnement de nos communes.

La réforme des collectivités territoriales en cours de discussion au Parlement prévoit notamment la réorganisation de nos collectivités autour de deux pôles : un pôle départements / région et un pôle communes / intercommunalité. Quelle que soit l'issue des débats, elle annonce une mutation profonde de notre paysage institutionnel auquel nous devrons nous adapter, tout en exigeant

4 Etat civil

- **Septembre / Octobre / Novembre 2009**

5 Au quotidien

- Projet ferroviaire de l'Ouest Lyonnais : **Coup d'accélérateur**
- Stationnement Zone bleue : **1h30 maxi**
- Nouvel espace public : **La plateforme ouvre ses portes**
- Culture : **Le rendez-vous des « Dix mots »**
- Réseau des médiathèques : **Un nouveau « pass » intercommunal**
- Printemps des poètes : **Chansons en rouge**
- **Bloc notes**

8 Finance

- Budget primitif : **Des dépenses encadrées**
- Renouvellement de la délégation du service public de l'assainissement collectif : **Une baisse sur la facture d'eau**
- **Bloc notes**

9 Déplacements

- Mode doux : **Schéma cyclable adopté**

10 Aménagement urbain et travaux

- Quartier de la gare : **Reconquête annoncée**
- Eglise Saint-Clair : **Conserver le patrimoine communal**
- Route de Soucieu : **Avis de chantier**
- Marchés publics de travaux : **Un outil d'insertion**
- **Bloc notes**

12 Petite enfance

- EAJE « L'Arc-en-ciel » : **Garde à vous**
- Spectacle : **« Le carnaval des animaux »**

13 Enfance - Jeunesse

- Conseil municipal junior : **« Dynamiques et volontaires »**
- Carnaval des écoles : **« Spidermen et belles aux bois dormant »**

que le rôle de proximité joué par la commune et sa réactivité puissent être préservés.
De même, la crise s'est profondément installée ; elle s'est même transformée en une multitude de crises : crise économique, crise financière, crise sociale, crise environnementale… et nous devons apprendre à vivre avec. Ce contexte international et national nous oblige à imaginer constamment les évolutions probables, notamment de nos ressources financières.
Nous sommes à un véritable tournant, sans visibilité certaine, ce qui ne nous donne plus les mêmes marges de manœuvre. Cette tendance ne doit pas nous empêcher d'imaginer l'avenir ; c'est en gardant le cap que nous nous sommes fixé, en osant poursuivre une politique mesurée de projets et de services à la population que nous défendrons au mieux les intérêts de notre ville.

> *Contribuer à l'épanouissement individuel et collectif*

Au cœur de ces projets, le futur pôle culturel qui fait l'objet du dossier de ce Brignais magazine. Parce que la culture contribue à l'identité d'une ville, parce qu'elle en façonne l'âme, nous voulons que cet équipement public soit accessible à chacun d'entre nous et puisse contribuer à l'épanouissement individuel et collectif.
En s'intégrant au cœur du Briscope actuel, il offrira aux Brignairots un lieu dédié à la pratique culturelle où se mêleront musique, danse, théâtre, arts plastiques, lecture, spectacles, conférences, expositions…
Ainsi, les Brignairots auront encore plus qu'aujourd'hui les moyens de contribuer à notre politique culturelle, d'en être les forces créatrices et les acteurs…
A l'aube de cette nouvelle année, nous souhaitons qu'en 2010, Brignais reste une ville pour chacun d'entre nous…

Paul Minssieux,
Maire
Le 22 décembre 2009

Sommaire N° 91

15 A la une

- Extension du Briscope : **Un pôle culturel, pour chacun d'entre nous…**

19 Portrait

- Agnès Geoffray : **Effroyable beauté**

20 Reportage

- Festivités du 8 Décembre : **Lumières dans la nuit**

22 Arrêt sur images

24 Vie associative

- OCB : **Groove, chants et éclats de rires**
- Association des peintres de Brignais : **« L'essence même de la vie »**
- Amicale laïque : **80 ans déjà !**
- Action contre la faim : **« S'inscrire durablement dans la ville »**
- La Comme Elle dit : **Conte d'hier et d'aujourd'hui**
- Association musicale de Brignais : **« La mer, l'eau, le bleu »**
- Vélo club de Brignais : **Cyclo cross « La ronde de Brignais »**
- **Dépêches**

27 Rendez-vous

- **Janvier / Février / Mars 2010**

28 Libre expression

30 Pratique

SEPTEMBRE À NOVEMBRE 2009

NAISSANCES

Pierre MARIN-MILAZZO	4 septembre
Léa GUINET	5 septembre
Mohamed-Amine BELHENA	8 septembre
Loan PRAT	9 septembre
Stécie MILLARD	12 septembre
Hugo BIGLE	14 septembre
Lenna PHOK	15 septembre
Ryan BOUHNINI-GARCIA	16 septembre
Jonas POTIER	18 septembre
Adèle KIRKLAR	23 septembre
Yoni PEIRO	23 septembre
Sidonie SEINERA-NADER	25 septembre
Ayoub BEN SALAH	27 septembre
Aya CHELALI	8 octobre
Andréo CHION	9 octobre
Ianis DELHOMME	9 octobre
Louna SABRIA	11 octobre
Neyla ZAIRI	14 octobre
Yanis MESSELEM	17 octobre
Sana DERKAOUI	19 octobre
Léo GAUDIN	22 octobre
Armand LEBORNE	25 octobre
Dimitri VEYET	25 octobre
Jouliana DENNE	2 novembre
Zoé CLAUDY	3 novembre
Kiara CONTE	3 novembre
Mohamed-Amine SETTI	3 novembre
Sarah GUYON	16 novembre
Mouhamed-Ahssan BOUDERBAL	17 novembre
Sumeye ERBEN	18 novembre
Hugo MARTIN-MUNOZ	20 novembre
Antoine FAIZANT	25 novembre

MARIAGES

Gérald ALLEMANE et Ingrid LE FRESNE	5 septembre
Harold BONAMY et Caroline CHILLET	5 septembre
Sébastien MOREL et Magalie CHOL	12 septembre
Sébastien VALETTE et Sophie JOURJON	12 septembre
Thibaut HAFFRAY et Delphine OHANESSIAN	19 septembre
Gérard STELLON et Brigitte CARVAILLO	3 octobre
Franck BERNE et Shéhérazade LAIB	24 octobre
Adrien BERNIOT et Elodie CARINGI	31 octobre
Mehdi MOUSTAMID et Ouidette GARRAS	31 octobre
Fevzullah DAG et Serap GÜREL	7 novembre
Franck DESMOMANS et Emilie NAYRAND	28 novembre

DÉCÈS

Pierre LAPLACE	1er mai
Aimée BROSSAT	2 septembre
Madeleine MERMET-BOUVIER veuve LORIDO	3 septembre
Roger RAMIALISON	9 septembre
Colette DEMENUS épouse HIDELOT	19 septembre
Marguerite MOLLON	27 septembre
Gilbert MASCART	30 septembre
Jean BERNOUD	8 octobre
Albert JOUSSERAND	12 octobre
Jean RIVARD	12 octobre
Jeanne GERBY	15 octobre
Emile BARATIER	27 octobre
Marie SERCLÉRAT épouse GAS	30 octobre
Gabriel PERRET	3 novembre
Michel VANEL	9 novembre

Projet ferroviaire de l'Ouest Lyonnais

COUP D'ACCÉLÉRATEUR

Nouvelle avancée avant l'arrivée du tram-train fin 2012 : depuis la mi-décembre, de nouveaux matériels circulent sur la ligne SNCF Brignais-Lyon. La desserte est, elle aussi, renforcée.

Le projet ferroviaire de l'Ouest Lyonnais, qui s'achèvera, fin 2012, avec la mise en service du tram-train à Brignais, poursuit son bonhomme de chemin.
Ainsi, après la rénovation de la gare – le bâtiment et ses abords – et la mise au gabarit des voies ferrées (lire nos éditions précédentes), de nouveaux trains assurent, depuis le 13 décembre, la liaison effective avec Lyon St Paul.

Si les nostalgiques regretteront peut-être les anciennes michelines « vanille-fraise », les usagers de la ligne apprécieront eux ce nouveau TER X73500, un matériel moderne et confortable offrant de bonnes performances en terme de temps de parcours et d'accessibilité.
L'amélioration du service concerne en outre la desserte qui passe à la vitesse supérieure : les trains sont désormais cadencés avec un train toutes les demi-heures en heures de pointe et un train par heure en heure creuse. En pratique, ce renforcement se traduit par la mise en place de 11 allers-retours supplémentaires (33 contre 22 précédemment), près de 50 % de ces trajets étant assurés en train (contre 20 % auparavant).

Liaison SNCF Brignais / St Paul : nouvelle grille disponible à l'accueil de l'Hôtel de Ville et en gare de Brignais et sur www.brignais.com.

Stationnement Zone bleue

1 H 30 MAXI !

Le respect de cette règle simple est un enjeu pour le commerce local. Et un fondement du bien vivre ensemble en centre-ville …

Institué à Brignais en 1978, le principe de la zone bleue est simple : le stationnement est gratuit mais limité dans la durée, à 1 h 30 maximum très précisément.
« La zone bleue vise à organiser une rotation des véhicules afin que les automobilistes puissent constamment trouver des places disponibles. L'objectif recherché est de développer l'attractivité du cœur de ville et le dynamisme du commerce local », rappelle Thierry Louis, adjoint à l'aménagement urbain, au patrimoine et à la vie commerciale. *« Les commerçants, mais aussi les clients que nous sommes tous, ont tout intérêt à ce que cette règle soit respectée, d'autant que ce ne sont pas les parkings de longue durée* qui manquent à Brignais »*, insiste l'élu.
Cependant, force est de constater que nombre d'automobilistes ne jouent pas le jeu, laissant pour certains leur véhicule stationné la journée durant.
« C'est avant tout une affaire de pédagogie et de respect. Aussi, une nouvelle campagne de sensibilisation des habitants, des commerçants et des personnes qui travaillent en centre-ville a été menée à l'aide de tracts fin 2009. Mais la prévention a ses limites et les gardiens de police municipale seront amenés à sanctionner les contrevenants s'il le faut », prévient Martine Ribeyre, adjointe à la sécurité.

Le stationnement en centre-ville : un enjeu pour le commerce local

Petit rappel qui a son importance : des disques de stationnement aux nouvelles normes européennes sont disponibles gratuitement auprès des commerçants adhérents de Brignais commerces ainsi qu'auprès de la Police municipale.

Stationnement en Zone bleue : renseignements Police municipale au 0 8000 69530 / policemunicipale@mairie-brignais.fr

* Parkings longue durée en centre-ville : Simondon (37 places) ; Chapeliers (42) ; Ecoliers (36) ; Hirschberg (40) ; Verdun (34) ; 8 mai 1945 (152) ; Tasses (50)

Emploi et cohésion sociale

LA PLATEFORME OUVRE SES PORTES

Un nouvel espace public communal, dédié à l'emploi et à la cohésion sociale, ouvre le 19 janvier sur la résidence des Pérouses.

Après plusieurs semaines de travaux, la « Plateforme emploi et cohésion sociale » va ouvrir ses portes, dès le 19 janvier. Ce nouvel espace public est situé sur la résidence des Pérouses, dans le local occupé jusque-là par l'Opac du Rhône.
« Sa localisation procède de la volonté que nous avons de répartir de manière équitable les différents services publics locaux sur l'ensemble du territoire communal. Ainsi, nous venons tout juste d'inaugurer le RAM « Les P'tits bouts » sur le secteur la Compassion. En janvier, cette plateforme viendra compléter le réseau des services existant sur le secteur des Pérouses, avec la halte-garderie, le Bri'sports, les jardins familiaux, le groupe scolaire… », explique Paul Minssieux, Maire de la commune.
Pour Marie-Claire Dessirier, adjointe aux affaires sociales, ce nouvel équipement a pour objectif de répondre à des besoins bien identifiés. *« En premier lieu, nous souhaitions donner aux partenaires emploi de la Ville un espace qui leur soit plus particulièrement dédié. Auparavant, ils intervenaient dans le cadre du Forum, mais la coexistence des publics - d'un côté des enfants, de l'autre des personnes en recherche d'emploi – dans des locaux à partager, n'était idéale pour personne… Ce nouvel espace aura également pour fonction d'informer et orienter les Brignairots du quartier en fonction de leurs besoins, qu'ils concernent l'emploi bien entendu, mais aussi toutes les démarches du quotidien. »*
Si, dans un contexte économique difficile, un tel équipement ne permettra pas à lui seul de résoudre tous les problèmes liés à l'insertion professionnelle, il devrait néanmoins répondre au mieux aux besoins de ses futurs utilisateurs, Brignairots en recherche d'emploi, mais aussi partenaires institutionnels et associatifs investis au quotidien aux côtés de ces derniers (Service emploi et cohésion sociale de la Ville, Mission locale, Passerelle pour l'emploi, juriste).

Plateforme emploi et cohésion sociale : ouverture le 19 janvier 2010. 44, rue Paul Bovier-Lapierre. Tél. : 04 78 05 39 58 / Courriel : plateforme@mairie-brignais

Les partenaires « emploi », prêts à intégrer le nouvel espace dédié à l'insertion professionnelle.

Culture

LE RENDEZ-VOUS DES « DIX MOTS »

Vous êtes d'ores et déjà invités à laisser libre court à votre créativité, à user et abuser des 10 mots sélectionnés à l'occasion de la Semaine de la langue française.

Crescendo ; remue-méninges ; mobile ; variante ; galère ; baladeur ; cheval de Troie ; mentor ; escagasser ; zapper : ces dix mots ont été choisis par la France et l'Organisation internationale de la francophonie pour une nouvelle édition de la Semaine de la langue française qui se tiendra au mois de mars prochain.
Reflet d'un monde en perpétuel mouvement, notre langue ne cesse de s'inventer et de s'adapter : des mots se créent, des mots sont empruntés à d'autres langues ou prennent de nouveaux sens… Cette année encore, vous êtes invités à user et abuser « dans tous les sens » de ces 10 mots. La forme est totalement libre et peut être littéraire (récit, poésie, exercice de style, jeu…), visuelle (graphisme, collage, calligraphie, photographies, dessins, peintures…), sonore (lecture, théâtre, chanson, musique…), numérique (vidéo, animations…), gestuelle (danse, mime,…). Ce « jeu » s'adresse à tous, aux petits comme aux grands, aux amateurs comme aux « pro ».
Françoise Guigou, Coordinatrice culturelle de la Ville, attend vos contributions individuelles… Vous pouvez également participer aux initiatives collectives qui seront mises en place par les associations et structures participantes (Collège, Lycée, Centre social, Amis de la bibliothèque, Association des peintres de Brignais, Médiathèque, Club Questions pour un champion, Bulle d'or, FRPA Les Arcades, Librairie Murmure des mots, Brignais commerces…).

Les 10 mots 2010 : du 15 au 20 mars 2010 à Brignais. Renseignement : SIACS Culture – Françoise Guigou au 06 20 13 29 13 / culture@mairie-brignais.fr

Réseau des médiathèques

UN NOUVEAU « PASS » INTERCOMMUNAL

Depuis le 1er janvier, un seul et même « Pass » vous donne accès au réseau intercommunal des médiathèques qui réunit Oullins, St-Genis-Laval et Brignais.

Si la mise en réseau des médiathèques des trois communes n'est pas une nouveauté en soit (elle date de 1992 !), la toute récente instauration d'un « Pass » intercommunal à un tarif attractif satisfera sans doute les utilisateurs.
En effet, depuis des années, les usagers souhaitant fréquenter les trois structures payaient un prix fort (plus de 40 € pour un adulte) pour emprunter tout type de document. Désormais, ce « Pass », au tarif maximum de 24 € pour les adultes, permet un accès libre aux documents sur les trois lieux, sans supplément de prix.
Deux formules ont été mises en place :
- Un « Pass Lire » (gratuit pour les moins de 18 ans – 6 € pour les 18/25 ans, familles nombreuses, demandeurs d'emploi… – 12 € pour les plus de 26 ans) pour tous les documents écrits (livres, revues, BD…) sur les trois médiathèques.
- Un « Pass Lire, écouter, voir » (gratuit / 12 € / 24 €) donnant accès à plus de 160 000 documents écrits, sonores, visuels…
Précisons enfin qu'un abonnement à la seule structure brignairote reste possible (gratuit / 8 € / 16 €) et est désormais accessible à tous les habitants de la CCVG (Chaponost, Millery, Montagny, Vourles).

Médiathèque : nouveau « Pass intercommunal » depuis le 1er janvier. Renseignement au 04 78 05 37 03 / mediatheque@mairie-brignais.fr

Printemps des poètes
CHANSONS EN ROUGE

Une voix et un piano s'unissent autour de la symbolique du rouge pour célébrer la poésie.

La Médiathèque s'inscrit cette année encore dans cette grande fête des mots qu'est le Printemps des poètes. Vendredi 12 mars, Josiane Jannet-Vicard (voix) et David Boumendil (piano) emmèneront le spectateur dans un voyage poétique aux reflets carmin, autour de l'Amour, du sang, du feu, de l'interdit, du diable, de l'encre, du vin ou de la colère…
Un répertoire sur la symbolique du rouge, qui mêlera des poèmes de Cocteau, Prévert, Alberti, Lorca… à des chansons à texte de Ferré, Brassens, Juliette, Vissotski, Caussimon, Barbara, Branco…

Printemps des poètes : « Chanson en rouge » le 12 mars à 20 h 30 à la Médiathèque – Entrée libre – Renseignement au 04 78 05 37 03

BLOC-NOTES

ELECTIONS RÉGIONALES : PRENEZ DATE

Le premier tour des élections régionales visant à désigner les élus appelés à siéger au sein du Conseil régional pour les 6 prochaines années, se déroulera le dimanche 14 mars 2010. Si aucune liste n'obtient de majorité absolue au terme de ce premier tour de scrutin, il sera procédé à un second tour le dimanche 21 mars. Renseignements Service élections au 04 78 05 62 08.

RECENSEMENT DE LA POPULATION

Comme dans toute commune de plus 10 000 habitants, 8 % de la population brignairote est recensée chaque année. En 2010, la campagne débutera le 21 janvier pour se terminer le 27 février. Munis d'une carte officielle, les agents recenseurs déposeront au domicile des personnes recensées une feuille de logement et un bulletin individuel pour chaque personne vivant habituellement dans le logement, ainsi qu'une notice d'information. L'agent recenseur peut vous aider à remplir les questionnaires et les récupère lorsque ceux-ci sont remplis. Renseignements : Hôtel de Ville au 04 78 05 62 49.

REPAS DE PRINTEMPS DES SENIORS

Chaque année, la Ville et le Centre communal d'action sociale (CCAS) organisent une animation de printemps en direction des seniors. Elle se déroulera le mardi 27 avril 2010 au Briscope. Toutes les personnes âgées de 70 ans et plus, désireuses d'y participer, sont invitées à s'inscrire entre le 1er et le 31 mars, dernier délai, auprès des secrétariats du Foyer résidence pour personnes âgées « Les Arcades » et du CCAS à l'Hôtel de Ville, munies d'une pièce d'identité et d'un justificatif de domicile. Renseignement au 04 78 05 62 28.

CARREFOUR DES ENTREPRISES, 11E ÉDITION !

La 11e édition du Carrefour des entreprises du Sud Ouest lyonnais, organisé par la fédération d'entreprises locales Solen, innovera une nouvelle formule de rencontres économiques pour les entreprises du territoire le 29 avril prochain au Complexe Pierre-Minssieux. Au programme, des mises en réseaux dynamiques et des rencontres façon « speed dating ». À l'issue de la journée, 3 entreprises sur 18 nominées seront récompensées par un trophée de l'innovation dans les domaines économique, environnemental et social.
Rens. : Fédération Solen – www.solen-asso.fr – Tél. 04 78 86 04 01.

LIGUE CONTRE LE CANCER : PERMANENCES

Rappel : Denis Azoulay assure bénévolement des permanences une journée par mois à l'Hôtel de Ville. Des permanences gratuites qui ont pour but d'apporter écoute, soutien, conseil et aide concrète aux personnes malades ou à leurs proches. Renseignement : 04 78 05 15 11.

SITOM : INFO DÉCHETTERIE

En 2010, la déchetterie adopte de nouveaux horaires.
→ Jusqu'au 28 février 2010 : ouverture les lundi, mercredi, jeudi et vendredi de 9 h à 12 h et de 14 h à 17 h ; le samedi de 8 h 30 à 12 h 30 et de 14 h à 18 h
→ Du 1er mars 2010 au 31 octobre 2010 : ouverture les lundi, mercredi, jeudi et vendredi de 10 h à 12 h et de 14 h à 18 h ; le samedi de 8 h 30 à 12 h 30 et de 14 h à 18 h
Renseignements Sitom au 0 800 069 038.

SITOM : INFO DÉCHETTERIE (SUITE)

Depuis le 1er janvier, les déchetteries gérées par le Sitom Sud-Rhône, parmi lesquelles celle de Brignais, organisent la collecte et la valorisation de nouveaux déchets : les ampoules basse consommation, les capsules « Nespresso » ainsi que les cartouches d'encre de vos imprimantes bureautiques.

SITOM : CALENDRIER DE COLLECTE 2010

Le calendrier 2010 de collecte des ordures ménagères en porte-à-porte est disponible. Vous pouvez vous le procurer à l'accueil de l'Hôtel de Ville ou le télécharger sur le www.brignais.com / Actualités

Budget primitif 2010

DES DÉPENSES ENCADRÉES

L'objectif de ce budget 2010 est de concilier qualité des services publics, investissement public et nécessaire cadrage des dépenses, en raison de recettes peu dynamiques.

Le Conseil municipal a voté le budget primitif 2010 le 17 décembre dernier, budget réel de fonctionnement qui augmente de 0,65 % (suivant une inflation négative) soit 11 830 637 €, et un budget d'investissement (achats, travaux) de 3 195 859 €.
Un budget sous contrôle avec maîtrise des dépenses courantes et de la dette.

BUDGET D'INVESTISSEMENT : 3 195 859 €

Requalification urbaine quartier du Garel	1 486 500
Bâtiments	306 700
Cheminements doux et voirie	269 689
Pôle culturel	218 000
Voirie	150 000
Matériel/mobilier/signalétique	108 500
Eclairage public	90 000
Divers travaux et acquisitions	87 000
Informatique	78 820
Dépenses imprévues	70 000
Monuments patrimoniaux	54 000
Extension du Bri'sports	50 000
Protection des réseaux d'eaux pluviales	50 000
Accessibilité handicap	40 000
Foncier : aquisitions	30 650
Requalification des Pérouses	25 000
Subventions	20 000
Plan local d'urbanisme	20 000
Gare	16 000
Réhabilitation du gymnase	10 000
Vidéoprotection	10 000
Véhicules	5 000
Total général (en euros)	**3 195 859**

BUDGET DE FONCTIONNEMENT : 11 830 637 €

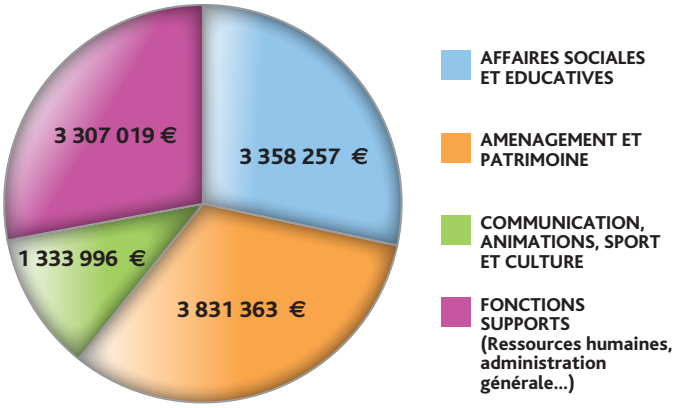

Renouvellement de la délégation du service public de l'assainissement collectif

UNE BAISSE SUR LA FACTURE D'EAU

Mercredi 14 octobre dernier, Paul Minssieux, Maire de Brignais, et Olivier Rousseau, Directeur du Centre régional de la Société de distribution d'eau intercommunale (SDEI), ont procédé à la signature du contrat portant délégation du service public de l'assainissement collectif de la Ville à la SDEI.
Ce contrat a été signé pour une durée de 110 mois à compter du 1er novembre 2009, soit jusqu'au 31 novembre 2018, le précédent contrat, d'une durée de 20 ans, arrivant à échéance au 31 octobre 2009.
La négociation à l'occasion du renouvellement de ce contrat a permis une réduction substantielle du coût du service, supporté pour partie par l'ensemble des foyers brignairots au travers de la facture d'eau. Ainsi, pour une consommation annuelle moyenne (120 m³), la part globale pour le service public d'assainissement communal payée par un foyer brignairot passe de 37,09 € à 24,40 €. §

BLOC-NOTES

RÉFORME DE LA TAXE PROFESSIONNELLE

Le gouvernement a annoncé le remplacement de la taxe professionnelle (TP) par une contribution économique territoriale (CET), composée de la cotisation locale d'activité (CLA) calculée sur les bases foncières des entreprises, et d'une cotisation complémentaire (CC) basée sur la valeur ajoutée.
Pour mémoire, la commune de Brignais perçoit un retour de TP au travers du reversement de la communauté de communes (CCVG) : la dotation de solidarité communautaire.
Pour l'année 2010, cette dotation devrait rester inchangée (1,2 M€).
La réforme devrait intervenir à partir de 2011.

OCCUPATION DU DOMAINE PUBLIC

Toute occupation du domaine public (voirie, routes...) doit faire l'objet du paiement d'une redevance.

INFORMATION BUDGÉTAIRE

Conformément à la loi du 6 février 1992 relative à la démocratie de proximité, tout citoyen a un droit à l'information et à la communication de documents budgétaires. La synthèse est disponible sur le site Internet de la Ville www.brignais.com et les documents complets sont consultables au Service financier à l'Hôtel de ville. Rens. au 04 78 05 62 48

Modes doux

SCHÉMA CYCLABLE ADOPTÉ

Le Conseil municipal a approuvé à l'unanimité, le 22 octobre dernier, le plan des aménagements cyclables prioritaires de la Ville de Brignais.

Cette délibération fait suite à l'étude commandée au cabinet Inddigo Altermodal qui avait été missionné par la Ville en vue de déterminer, en fonction des pôles générateurs de déplacements sur la commune, les axes prioritaires à aménager.
Cinq axes ont ainsi été identifiés :

- Liaison centre-ville / zone d'activités (cinéma, bowling) via la gare
- Continuité cyclable le long de la rue Mère Elise-Rivet
- Desserte des équipements scolaires et sportifs et prolongement vers la vallée de Barret
- Desserte des quartiers Ouest (Garel...)
- Liaison Pérouses / Gare

« Ce schéma constitue un guide pour les années à venir. Il identifie précisément les besoins en matière de circulation des cycles. Ces besoins prioritaires pourront désormais être pris en compte et des aménagements appropriés être réalisés dès lors que des travaux de voirie seront entrepris sur des secteurs identifiés par ce schéma », explique Gilles Desforges, Conseiller municipal en charge des déplacements. §

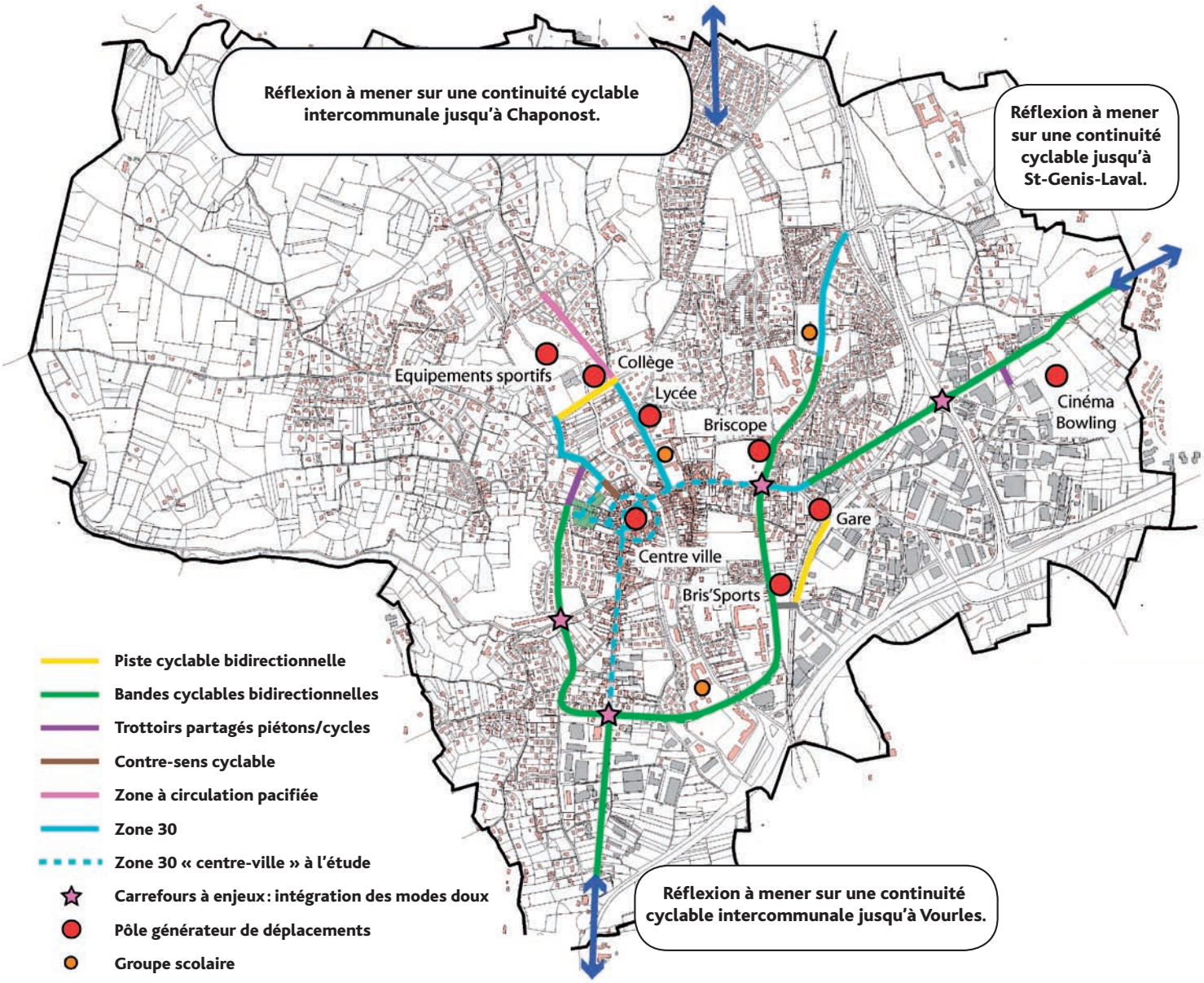

Quartier de la Gare

RECONQUÊTE ANNONCÉE

L'arrivée du tram-train à Brignais va donner un nouvel élan au quartier de la gare. Un secteur stratégique pour notre commune, dont la mutation devrait s'inscrire dans la durée.

La gare, au centre d'un projet urbain ambitieux

Photo : Balloïde photo

C'est dans une salle du Briscope affichant quasiment complet que s'est déroulée, le 23 novembre dernier, la réunion publique d'information sur le devenir du secteur de la Gare. Un sujet qui a mobilisé les habitants au-delà du seul quartier concerné, les Brignairots percevant sans doute tout l'enjeu que constitue sa requalification pour l'avenir de la commune. *« La réflexion que nous avons souhaité engager il y a quelques mois s'inscrit dans la dynamique de l'arrivée du tram-train, qui aura pour conséquence une augmentation de la fréquentation du site »*, explique Thierry Louis, adjoint à l'aménagement urbain. *« L'autre élément de réflexion réside dans une volonté de reconquête urbaine d'un secteur stratégique, qui possédait autrefois une identité forte, celle d'un quartier très vivant autour du chemin de fer, des commerces de matériaux, des bistrots... Aujourd'hui, il se trouve enclavé par les axes structurants que sont la RD42, la rue Général de Gaulle et la voie ferrée, tandis que son développement s'est poursuivi de manière hétérogène au gré des opportunités foncières »*, complète le Maire, Paul Minssieux.

UN PROJET AMBITIEUX QUI S'INSCRIT DANS LA DURÉE

Les hypothèses d'intervention qui ont été présentées par le cabinet d'études Civita lors de la réunion publique intègrent différents objectifs pour une nécessaire mutation du secteur : lui redonner sa dimension d'entrée de ville ; prendre en compte son rôle charnière à la croisée de différents quartiers de la commune ; permettre une extension naturelle du centre-ville vers ce quartier susceptible d'accueillir à terme de l'habitat et des activités de service ou commerciales complémentaires ; favoriser les déplacements en proposant un maillage de voiries adapté, notamment des modes doux ; améliorer le stationnement, l'accessibilité et la lisibilité de la gare dans une logique d'espaces publics forte.

« L'aménagement des espaces publics autour de la gare, notamment le parvis, le parking et l'accès par la route d'Irigny constitueront les prémices d'un projet que nous voulons ambitieux pour notre commune », assure Solange Juanes, Conseillère municipale qui suit de près ce dossier.

Un projet qui demande maintenant à être affiné et consolidé sur la base des différentes hypothèses d'aménagement et périmètres d'intervention proposés par le bureau d'études. *« A l'image de la ZAC Garon - Hôtel de Ville dans un passé récent, la réflexion sur le secteur de la gare est véritablement stratégique pour l'avenir de notre commune. Elle impliquera des interventions lourdes à inscrire dans la durée, sur les 10 à 20 prochaines années. Sa réussite pourrait influer durablement et positivement le Brignais de demain »*, analyse Paul Minssieux.

Eglise Saint-Clair

CONSERVER LE PATRIMOINE COMMUNAL

Élément à part entière du patrimoine communal, l'église Saint-Clair fait l'objet de travaux d'entretien réguliers.

Il est nécessaire de le rappeler : depuis la loi de séparation de l'Eglise et de l'Etat du 9 décembre 1905, les communes sont propriétaires des édifices religieux bâtis sur leur territoire. A ce titre, les municipalités ont pour obligation d'entretenir ces édifices devenus partie intégrante de leur patrimoine, au même titre que les mairies, les écoles, les salles communes...

Achevée en 1862, édifiée à l'emplacement de l'ancienne église féodale dédiée au patron des aveugles et des malvoyants, l'église Saint-Clair est actuellement au cœur de plusieurs chantiers.

En octobre dernier, le réseau de cheneaux a été inspecté et nettoyé.

En novembre, c'est l'orgue qui a fait l'objet d'un programme complet de restauration (reprise de la tuyauterie, harmonisation de l'instrument...), financé par la Ville en partenariat avec le Conseil général du Rhône, l'association des Amis de l'orgue de Brignais et la paroisse Saint-Clair.

En 2010, l'éclairage extérieur de l'édifice et sa mise en valeur sont programmés, comme le remplacement du générateur de chauffage, garant de la bonne tenue dans le temps du bâtiment.

Route de Soucieu

AVIS DE CHANTIER

Embellissement et sécurisation sont les objectifs poursuivis par cette opération de requalification qui débute en janvier.

Après l'entrée Sud, la Côte et l'entrée Nord, c'est une nouvelle porte d'accès de la commune qui va faire l'objet d'une requalification.
En premier lieu, la Ville a mandaté l'entreprise Beylat TP pour des travaux de renforcement du réseau d'eaux pluviales sur la portion de la route de Soucieu comprise entre la rue Général de Gaulle et le boulevard Georges Brassens. Premier coup de pioche 3e semaine de janvier pour une durée de travaux estimée à 3 semaines.
Dans un second temps, à la demande de la Ville, le Syndicat intercommunal de gestion des énergies de la région lyonnaise (Sigerly) procédera à l'enfouissement des réseaux secs (électricité, téléphone, câble et éclairage public). L'opération démarrera le 1er février pour s'achever 15 jours plus tard, par le changement des mâts d'éclairage.
L'intervention sur le secteur prendra fin avec la création d'un giratoire à l'intersection de la route de Soucieu et du boulevard Georges Brassens. Ces travaux de voirie, financés par le Conseil général et la Communauté de communes de la Vallée du Garon (CCVG), compétents sur ces voiries départementales et communautaires, devraient se dérouler à compter de la fin mars pour une durée de 4 mois. Ils permettront la sécurisation d'un carrefour jugé dangereux. §

Marchés publics de travaux

UN OUTIL D'INSERTION

La Ville expérimente actuellement la pratique des clauses d'insertion dans les marchés de travaux qu'elle lance.

Travaux de peinture dans les locaux de la Plateforme emploi

« Permettre l'insertion des personnes les plus éloignées de l'emploi *à travers les marchés publics passés par la collectivité est une volonté et un objectif que nous nous sommes fixés depuis quelques temps déjà »*, atteste Marie-Claire Dessirier, adjointe aux affaires sociales.
En pratique, une entreprise ne peut se voir attribuer un marché public de travaux lancé par la commune que dans la mesure où elle répond à l'obligation de faire appel à des salariés en insertion (chômeurs de longue durée, jeunes sans qualification, allocataires RSA...).
De telles clauses seront insérées dans les marchés à chaque fois que cela sera possible. Cela a déjà été le cas pour les travaux de peinture du Relais assistants maternels ou de la Plateforme emploi. Il en sera de même pour le chantier qui s'ouvrira dans les prochaines semaines au cimetière de la commune.
C'est le service Cohésion sociale et emploi de la Ville qui est chargé d'accompagner les entreprises dans leur recrutement en cas de besoin et de contrôler le respect de l'engagement des entreprises attributaires du marché. §

BLOC-NOTES

RENDONS À PLAYTIME...

Dans notre dossier du Brignais Magazine n°90 consacré aux 0-6 ans, un article intitulé « RAM : l'œil de l'archi » présentait Niels Degresmont comme l'architecte du projet du Relais assistants maternels « Les P'tits bouts ». Une information pour le moins incomplète puisque si Niels Degresmont a effectivement eu un rôle central dans la direction des travaux, la paternité du projet revient à l'agence Playtime, fondée par Laurent Mayoud, architecte DPLG, qui a légitimement pu se sentir dépossédé d'un projet pour lequel il s'est énormément investi depuis 2007. Par cette précision, nous espérons rendre à M. Mayoud et à l'agence Playtime le mérite qui leur revient de droit.

CIMETIÈRE : EXTENSION DE L'ESPACE CINÉRAIRE

En février, débuteront au cimetière, les travaux d'extension de l'espace cinéraire. Quatorze cavurnes supplémentaires vont ainsi aménager en vue de répondre à la forte demande pour ce type de sépulture en raison de l'augmentation des crémations.

EAJE « L'Arc-en-ciel »

GARDE À VOUS !

Besoin d'une garde ponctuelle, régulière ou en urgence pour votre enfant ? La crèche familiale a sans doute la solution !

Vous souhaiteriez disposer d'un peu de temps pour pratiquer une activité sportive ou de loisir, faire vos courses, accomplir des démarches, vous occuper de vous pour tout simplement souffler ? Seul hic, votre petit dernier ne vous laisse pas le temps de respirer…

Vous pressentez qu'il est temps pour votre cher bambin, que vous couvez amoureusement à la maison, de s'ouvrir au monde, aux autres enfants, de se socialiser ?

Dans ces deux situations, l'Etablissement d'accueil du jeune enfant « L'Arc-en-ciel » peut sans doute vous apporter des solutions pour la garde de vos enfants (âgés de 3 mois à 4 ans).

La structure municipale propose en effet des places d'accueil en demi-journées (de 7 h 30 à 12 h en matinée, et de 13 h 30 à 18 h l'après-midi) du lundi au vendredi, de manière à répondre à vos besoins, que ce soit de manière ponctuelle, régulière ou en urgence. N'hésitez pas à vous renseigner ! §

Accueil collectif à l'EAJE « L'Arc-en-ciel » - 5, bd de Schweighouse
Tél. : 04 72 31 68 11 / creche@mairie-brignais.fr

Spectacle

« LE CARNAVAL DES ANIMAUX »

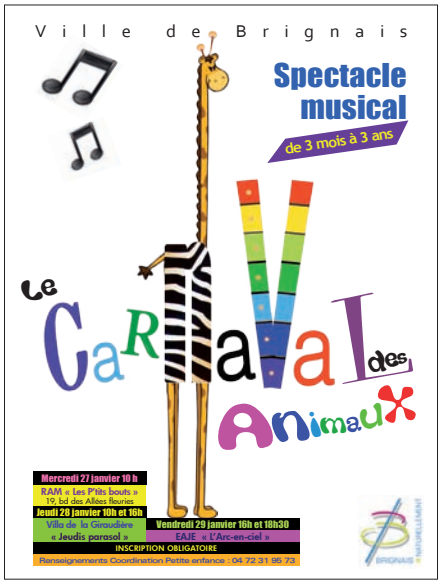

Les tout-petits se laisseront transporter par ce spectacle musical… Cinq représentations programmées fin janvier par la Coordination Petite enfance.

Voici un spectacle destiné spécialement aux tout-petits (3 mois à 3 ans), à l'âge des premières sensations, premiers émerveillements sonores et visuels. Cette création musicale est conçue sur le thème classique de Camille St Saëns des animaux au carnaval ! Une fresque bucolique et burlesque où se côtoient les poules et coqs, le personnage aux longues oreilles, le coucou au fond des bois ou encore le facétieux kangourou et bien d'autres… Anne Descheemaecker, musicienne intervenante en milieu scolaire, orchestre ici avec passion son carnaval en transmettant sa joie musicale ! De petites chansons bien connues et chantonnées par les plus grands telles *La petite poule grise* ou *Dans la forêt lointaine*, à des sons d'oiseaux joués aux appeaux ou au xylophone, en passant par toute une panoplie de percussions et de jouets sonores divers, c'est une féerie de sensations qui accueillent nos tout-petits assis au plus près de l'artiste dans un véritable décor de théâtre miniature. Alors laissons-nous entraîner et bercer avec eux et rêvons le temps du spectacle… §

Le carnaval des animaux : spectacle musical (gratuit) sur inscription pour les enfants de 3 mois à 3 ans et leurs accompagnateurs.
5 représentations : mercredi 27 janvier à 10 h au Relais assistants maternels « Les P'tits bouts » ; jeudi 28 janvier à 10 h et 16 h à la Villa de la Giraudière ; vendredi 29 janvier à 9 h 30 et 18 h 30 à l'EAJE « L'Arc-en-ciel ». Renseignement et inscription : Coordination Petite enfance au 04 72 31 95 73.

Conseil municipal junior

« DYNAMIQUES ET VOLONTAIRES »

Trois semaines après leur élection, les CMJ se répartissaient en différentes commissions le 7 novembre afin de concrétiser au plus vite leurs projets.

Le « nouveau » CMJ est arrivé et s'est réuni le 7 novembre dernier dans la salle du Conseil de l'Hôtel de Ville, pour une première séance plénière, en présence de Paul Minssieux, Maire de Brignais.
A l'issue de cette séance, chaque Conseiller municipal junior a choisi la commission au sein de laquelle il allait agir et mettre en application le programme sur lequel il a été élu.
Sylvie Guinet, ajointe à l'éducation, tient à souligner toute *« la vigueur et le dynamisme des échanges entre conseillers juniors sur des sujets aussi vastes que l'écologie, la solidarité intergénérationnelle ou le sport. La nouveauté pour ce mandat 2010 est la création d'une commission* L'école dans ma ville. *Ses membres travaillent d'ores et déjà sur un pédibus, des parkings à vélos proches des écoles... »*
Rendez-vous mi-janvier 2010 pour dresser un premier bilan des actions entreprises : collecte alimentaire pour les Restos du cœur, remise des colis de Noël aux aînés... Vous avez dit dynamiques et volontaires ?

Première réunion plénière pour les jeunes élus

COMMISSION L'ECOLE DANS MA VILLE	COMMISSION SPORT, CULTURE, LOISIR	COM. ENVIRONNEMENT, SOLIDARITE, JUMELAGE
Victoria BERNE	Corentin BONHOMME	Loïc BOSSE PLATIERE
Catherine BOZON	Walid BOUDERBAL	Manon CHALARD
Romane DEMONET	Gautier DELBREILH	Charlotte DELAUNAY
Medhi EL HAIDI	Hani GUERNA	Lise DESBOUDARD
Pauline LOOS	Lino MANUGUERRA	Lucas FITOUSSI
Lys LUCAIN	Vincent MONGOIN	Clément GAILLARD
Maxence MEUNIER	Kirwan ODOBEZ	Jean-Baptiste RAGUIN
Klara NADOLSKI	Clément SPAGNOLO	Maxime RINGUET
Charlotte ROESER	Oumaima TEGANI	Eliott ROESER
Louis VENET	Ahmed TOUIA	Florent SCHAUNER
Marie VERNILLET	Marie-Line VANNEQUE	Juliette VANEYCKEN

Carnaval des écoles

SPIDERMEN ET BELLES AU BOIS DORMANT

Vous êtes invités le 9 février, à défiler avec les 1 300 écoliers de Brignais derrière Monsieur Carnaval.

Attention, attention ! Le 9 février, préparez-vous à voir une cohorte festive et colorée investir les rues de Brignais ! En effet, les 1300 écoliers de la commune défileront pour le désormais classique Carnaval des écoles.
Départ des Arcades à 14 h pour rejoindre le Parc de l'Hôtel de Ville où Monsieur Carnaval, confectionné par les enfants, s'embrasera dans la joie et la bonne humeur sur les coups de 15 h 30 !
Après tant d'émotions, nos chères têtes blondes auront bien mérité le goûter offert par la municipalité !

Carnaval des écoles : mardi 9 février. En cas de mauvais temps, une date de report est prévue le vendredi 11. Rens. : service éducation au 04 78 05 62 07 / education@mairie-brignais.fr

HNR STUDIO

LaserColor COMMUNICATION

> Création graphique
> Studio photographique
> Impression
> Photocopie couleur

14, rue des Ronzières
69530 Brignais
04 78 05 16 93
contact@lasercolor.fr

Accès : rond-point *Pignol* - Dir. Vourles - 1ère à gauche - 300 m après *VillaVerde*

Christèle et Jérome GAGNEUX

vous acceuillent du mardi au vendredi midi
et les vendredi et samedi soirs

autres services sur réservation
à partir de 15 personnes.

• Consultez nos menus sur
www.pontvieux.fr

• Grande terrasse (pensez à réserver)

Illustration non contractuelle, © Atelier Philippe Madec

Extension du Briscope

UN PÔLE CULTUREL, POUR CHACUN D'ENTRE NOUS...

Imaginez un lieu dédié à la découverte et à la pratique des Arts, un lieu partagé et à partager, un lieu de rencontre et de convivialité... Brignais Magazine lève le voile sur le futur Pôle culturel, projet phare de ce mandat, en voie de réalisation à l'horizon 2012.

En 1987, dès sa construction, les élus avaient envisagé une possible extension du Briscope susceptible de finaliser, à moyen terme, un projet ambitieux d'équipement polyvalent autour des pratiques culturelles.

Deux décennies plus tard, cette vision est en passe de se concrétiser. Un projet de construction de 950 m² de locaux supplémentaires est sorti des cartons des architectes. Avec un coût d'objectif de 2,3 M€ HT, ce projet d'extension du Briscope compte parmi les dossiers phares qu'entend mener à bien, d'ici à la fin du mandat, l'équipe municipale élue.

Selon le planning prévisionnel, le nouvel équipement verra le jour début 2012. Il constituera alors le véritable pôle culturel du Brignais de demain, un espace public fort dont le pouvoir d'attraction sera capable d'aimanter, dans sa diversité, l'ensemble des pratiques artistiques et culturelles que recense notre commune. Après la culture à lire, écouter ou voir et que l'on peut ramener à la maison (celle qu'offre la Médiathèque municipale), la culture du spectacle à savourer dans un fauteuil (celle dispensée dans sa variété par l'Office culturel de Brignais), de nouvelles formes de culture et de pratiques artistiques (la musique, la danse, les arts plastiques comme la peinture, la sculpture...) pourront s'y déployer. Une culture pour tous, accessible à tous.

Photo : Balloïde photo

Gros plan sur...

DES LOCAUX CONFORMES AUX PRATIQUES ARTISTIQUES

La concertation conduite avec les associations de Brignais a porté ses fruits. Visite guidée des lieux.

Lorsque vous arriverez dans le hall actuel, une personne vous accueillera pour vous orienter. Depuis cet espace, vous aurez accès à un lieu de détente avec vue sur un patio de verdure. A ce niveau, se trouvent également toutes les salles collectives destinées à l'apprentissage de la musique : salles de percussion et de répétition, atelier de création et studio d'enregistrement. Derrière le jardin se situe un plateau artistique de 130 m², destiné en priorité aux concerts. Il pourra accueillir une centaine de personnes et donnera l'occasion à tout un chacun de présenter et de partager le fruit de son imagination ; de belles soirées conviviales se dessinent à l'horizon.

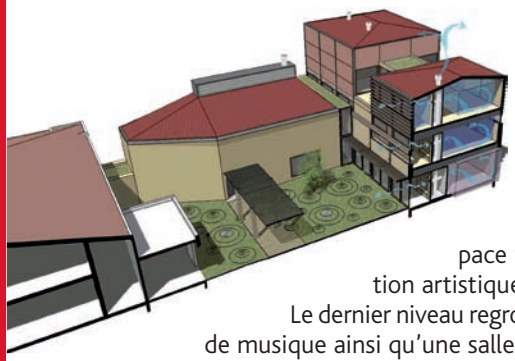

Le premier étage se répartit, dans l'ordre, en 3 salles d'initiation à la musique, un espace multimédia, un espace de travail pour les professeurs de musique, un espace documentation, une salle de réunion et enfin une salle d'art plastique de 60 m².

Les amateurs de peinture et de travaux manuels seront accueillis dans un espace vaste et lumineux, propice à la conception artistique.

Le dernier niveau regroupe les salles individuelles pour les cours de musique ainsi qu'une salle de danse, ad hoc, de 80 m² : miroir, parquet et barre d'entraînement ; une première pour Brignais.

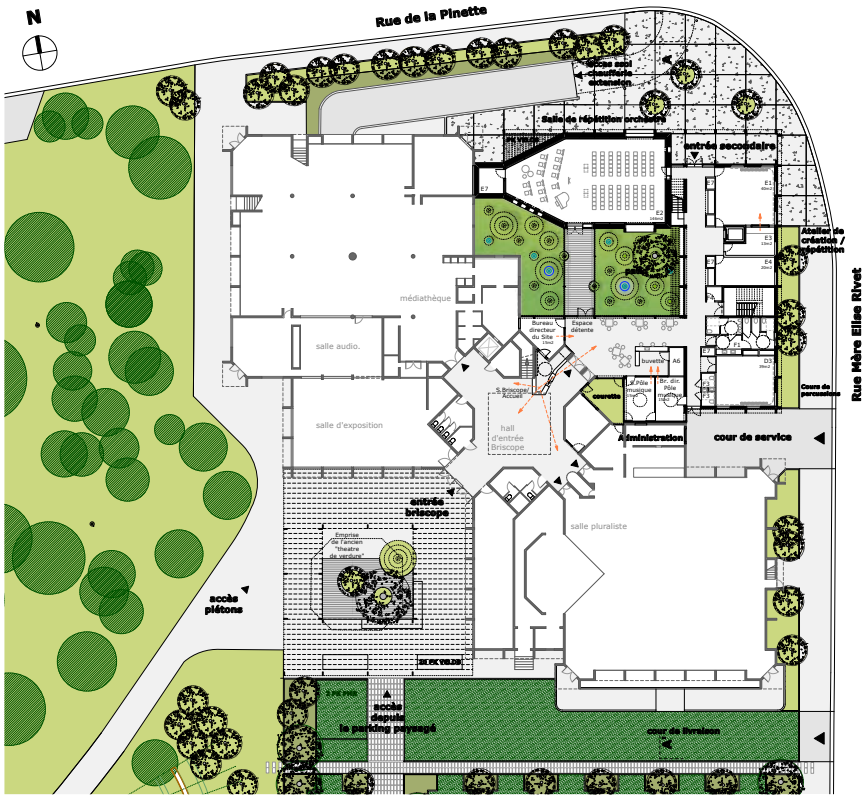

Illustration non contractuelle. © Atelier Philippe Madec

L'œil de l'archi

« LUMIÈRE ET HARMONIE »

Philippe Madec, architecte, nous livre sa vision du projet...

« Avec ce projet, nous avons voulu redonner au site actuel sa vocation d'équipement public en créant un lieu de vie partagé. Aujourd'hui, le Briscope ressemble avant tout à une grande maison. Nous avons donc voulu recréer une extension en angle qui ne fasse pas un bloc mais qui au contraire soit aérée et laisse circuler la lumière. Ce projet, conçu avec beaucoup de transparence, est un assemblage d'éléments architecturaux durables construits autour d'un patio. L'environnement du parc s'invite ainsi à l'intérieur du Briscope et vient imprégner les déambulations de sa verdure. De la même manière, en circulant dans les étages du nouveau bâtiment, on aperçoit facilement le parc. Un hall d'accueil distributif délimitera les différentes fonctions du Briscope pour mieux les faire cohabiter.

Démarche de qualité environnementale

UN PROJET PLUS VERT QUE NATURE

Les objectifs en matière de qualité environnementale sont établis en adéquation avec les contraintes et atouts du site, et en fonction de l'usage futur des bâtiments.

MAÎTRISE DE L'ÉNERGIE

Le travail sur la qualité de l'enveloppe et les dispositions « passives » (niveau d'isolation, de protection solaire, d'éclairage naturel) permettant de réduire les besoins énergétiques et l'émission de gaz à effet de serre est une priorité du projet.
Les objectifs fixés en matière de consommations énergétiques (chauffage, éclairage, ventilation, eau chaude sanitaire) sont inférieurs à 50 kWh énergie primaire /m^2/an. Ces seuils sont atteints grâce à une enveloppe très performante, sur-isolée, ainsi que par l'orientation privilégiée des bâtiments et surtout l'absence de consommations électriques pour la ventilation mécanique et pour la climatisation.
Dans le cadre de la réflexion plus large sur le bâtiment existant, et notamment le changement de la chaudière gaz, un local en sous-sol est réservé permettant d'accueillir à terme une chaudière à granulés bois pour couvrir tous les besoins actuels et futurs.

GESTION DES EAUX PLUVIALES ET VÉGÉTALISATION DE LA PARCELLE

Le plan-masse a été conçu afin de privilégier la gestion alternative des eaux pluviales. Ainsi, la gestion des eaux d'orage de la parcelle se fait au moyen de tranchées drainantes qui se jettent dans un bassin situé à l'extrémité Sud du site. Les surfaces imperméables sont limitées à la voirie et, partout où cela est possible, les matériaux poreux sont privilégiés.
La gestion alternative des eaux pluviales a deux enjeux du point de vue de la qualité environnementale : réconcilier les usages avec l'eau et limiter les volumes d'eaux d'orages à traiter par la collectivité.

La salle de répétition orchestre est une des pièces singulières du projet : elle se resserre dans l'une de ses extrémités pour ramener la lumière naturelle en direction de la Médiathèque. Cette forme de « chapelle » lui confère un côté cérémonial profitable à la concentration. Son enveloppe extérieure en pisée accentue cette note. La salle d'arts plastiques se trouvera au premier étage de ce bâtiment. Cet espace permettra d'accueillir les artistes locaux dans de bonnes conditions : vestiaires, rangements, matériel de projection et point d'eau sont prévus. Les ouvertures sont également pensées pour profiter d'une lumière naturelle. La salle de danse quant à elle, se situe au dernier étage car elle constitue le plus beau volume de l'extension avec une hauteur moyenne de 3,8 m sous plafond. Un jeu de claustra filtrera une lumière douce et agréable. Les salles d'apprentissage de la musique, individuelles et collectives, permettront d'enseigner des instruments différents, sans gêne. L'enveloppe extérieure en bois assure la continuité de l'architecture avec l'existant, en conservant le rythme de la construction : respect des hauteurs et de la trame structurelle. »

Planning

ENCORE UN PEU DE PATIENCE

Les délais qui encadrent les procédures publiques paraissent toujours longs… Et pourtant, ils sont gages de sérieux et de qualité.

C'est un projet de longue haleine, qui se sera étalé, au final, sur plus de deux décennies.
Une première phase avait en effet débuté avec la construction du Briscope, en 1987.
La seconde phase, en voie de réalisation, consolidera l'idée d'un pôle artistique ouvert aux Brignairots. Elle donnera naissance à un pôle musique, à un pôle arts plastiques et à un pôle danse. Des espaces de convivialité intérieurs et extérieurs seront également créés.
La troisième phase (après 2014) permettra de réaliser l'extension de la salle pluraliste (extension des espaces scéniques, requalification thermique et acoustique). Quant à la requalification thermique de l'enveloppe des bâtiments existants (médiathèque, hall, et finitions des abords) elle fera l'objet d'une quatrième et dernière phase.

PÔLE CULTUREL : LES DATES CLÉS

→ **2008 :** étude de programmation
→ **26 février 2009 :** approbation par le Conseil municipal du projet d'extension du Briscope, du lancement des différentes consultations et désignation des membres du jury dans le cadre de l'organisation d'un concours de maîtrise d'œuvre
→ **27 avril 2009 :** 76 offres de candidatures de maîtrise d'œuvre réceptionnées
→ **14 mai 2009 :** réunion du jury et sélection de 4 candidats
→ **21 juillet :** remise des 4 offres
→ **22 septembre :** seconde réunion du jury et choix de l'équipe de maîtrise d'œuvre : PHILIPPE MADEC
→ **22 octobre 2009 :** attribution du marché en Conseil municipal
→ **4 et 24 novembre 2009 :** partage du projet retenu avec les partenaires associatifs et les architectes. Démarrage des études.
→ **Début du second trimestre 2010 :** dépôt du permis de construire
→ **Fin 2010 / début 2011 :** démarrage des travaux
→ **Début 2012 :** Inauguration

La parole à…

PAUL MINSSIEUX

Maire

> Quels sont les objectifs de ce projet d'extension du Briscope ?
Notre volonté est de proposer un lieu d'accueil de qualité pour les activités musicales, de danse et d'arts plastiques, à l'échelle communale et intercommunale. L'idée est de créer un véritable pôle de créativité autour de locaux partagés. Ce projet permettra, en outre, de renforcer l'identité de l'équipement actuel en tant que lieux de rassemblement, d'échanges et de convivialité au cœur de la ville.

> C'est un projet phare de votre mandat…
J'ai porté et soutenu ce dossier car c'est un vrai « projet de ville ». Il concerne tout notre territoire, que l'on soit usager, acteur ou consommateur de culture. De près ou de loin, l'ensemble de la population y sera accueilli.
Je souhaite que tous les Brignairots puissent l'utiliser, s'approprier le lieu, les élèves des écoles, les pratiquants au sein des associations, les visiteurs ou spectateurs… L'enjeu des deux prochaines années est de réussir son ouverture pour en faire un lieu d'apprentissage, d'échange et de partage des cultures. Les styles et les genres différents devront cohabiter en harmonie et contribuer à l'animation de la vie locale ; afin que tout le monde puisse avoir accès à un petit coin de fantaisie.

> Quels messages souhaitez-vous faire passer aux futurs utilisateurs ?
Ecoute, écoute et écoute. Ce bâtiment est une réponse technique à une demande, un besoin. Il illustre aussi une volonté politique. Cependant, il ne se suffira pas à lui-même. Il faudra compter sur la collaboration et l'adhésion des utilisateurs pour atteindre l'objectif de création partagée. Il faudra de l'humain pour mettre de l'huile dans les rouages ; faire en sorte que ce ne soit pas seulement un bloc de béton mais un centre chaleureux et ouvert. Son fonctionnement et son partage restent à écrire, mais ce qui est certain, c'est qu'il faudra de la flexibilité pour s'adapter et évoluer.

> Etes-vous un homme de culture ?
La culture, c'est un vaste sujet. L'expression culturelle d'une ville participe à construire son identité. Pour moi c'est le moyen d'expression de ses habitants ; une manière d'aller vers l'autre. J'aime quand le débat s'installe et qu'il devient constructif. Il permet d'adopter le regard de l'autre et de mieux comprendre son point de vue.
C'est très important pour une commune de 12 000 habitants où l'on doit sans cesse faire des choix pour répartir au mieux les moyens communs. Nous n'avons pas la solution à toutes les questions posées et, sans faire de démagogie ni de sectarisme, nous nous devons de trouver le juste milieu de chaque situation afin de permettre à l'intérêt général de fonctionner au mieux. La culture autorise l'ouverture d'esprit et l'exploration de notion méconnue. C'est un moyen ludique de se questionner et d'avancer.

Agnes Geoffray

EFFROYABLE BEAUTÉ

De la Villa de la Giraudière à la Villa Médicis, Agnès Geoffray a tracé son chemin d'artiste en puisant dans ces peurs qui nous hantent. Entretien avec l'une des figures montantes de la création française, made in Brignais…

Quelle est votre relation à Brignais ?
J'y suis arrivée à l'âge de un an, donc il y a quelques années, car j'en ai 36 maintenant. Brignais, c'est mon enfance, mon adolescence, la famille… J'ai été scolarisée à l'école Claudius-Fournion puis au collège Jean-Zay. J'ai aussi suivi des cours du soir de dessin à l'Amicale laïque qui m'ont beaucoup apporté, ils ont été formateurs avant mon entrée aux Beaux-arts. J'ai quitté la commune il y a une dizaine d'années, à la fin de mes études supérieures, je suis partie à Paris. Mais j'y reviens régulièrement car mes parents résident toujours dans le quartier de Rochilly

Quel a été votre parcours artistique ?
Depuis la petite enfance, j'ai toujours dessiné. Après le lycée, je suis rentrée aux Beaux-arts à Lyon, puis à Paris, au départ avec l'idée d'illustrer des livres pour enfants, mais très vite, je me suis dirigée vers une autre pratique artistique, la photographie. Et depuis quelques années, j'enchaîne les résidences d'artiste à l'étranger, aux Pays-Bas, en Belgique…

Malgré l'exil, Brignais occupe toujours une place dans votre travail de création…
Je vis depuis longtemps à l'étranger et pourtant, je reviens souvent à Brignais et dans la région pour y inscrire mes mises en scène photographiques. Les environ du Garon, les champs environnants la maison familiale, la Villa de la Giraudière, beaucoup de lieux inspirent mes photographies. Ce sont des environnements que je connais bien et font donc partie intégrante de mon imaginaire, de mes souvenirs.

Comment décririez-vous votre travail ?
Mon travail s'inspire de la mythologie, des contes, des faits divers, de toutes les peurs les plus archaïques et les plus familières. En tant qu'artiste, je cherche à élaborer des images qui font échos à des sentiments communs. Je crois profondément en une universalité des images. Je pense que tout artiste élabore un travail pour des motivations qui lui sont propres, pour des interrogations qui le tenaillent, et ensuite il les met en forme pour les rendre visibles aux autres. Pour ma part, mon travail procède d'images mentales que je mets en scène à travers la photographie, pour les restituer aux autres. Ce sont des images que l'on a intégrées depuis longtemps et qui existent, qui perdurent comme des réminiscences. J'aime à révéler ces réminiscences.

Vous reconnaissez-vous des « maîtres », une tradition, un courant d'appartenance ?
Je ne suis pas tant attachée à un courant en particulier mais plutôt fascinée par l'iconographie chrétienne en général, magnifique et fabuleuse dans sa représentation fantasmée et pourtant empreinte d'une réelle cruauté. En exemple manifeste, je citerai Le Caravage, parmi tant d'autres. Sinon, je m'intéresse depuis longtemps à la photographie d'archive, policière, médicale, ou même familiale, à ces photographies d'enregistrement et de témoignage…

Vous prendrez dans les prochaines semaines la direction de Rome et de la Villa Medicis. Une forme de consécration ?
Je serai pensionnaire à la Villa d'avril 2010 à avril 2011. La sélection s'est faite sur concours et présentation d'un projet. C'est évidemment un moment important pour un artiste, de par la reconnaissance que cela suppose, et de par la possibilité offerte de se consacrer pleinement aux recherches amorcées et d'en engranger de nouvelles. Par-delà l'environnement magnifique, la proximité avec les autres pensionnaires musiciens, cinéastes, historiens d'art, écrivains… constitue une richesse incroyable, et me rend particulièrement enthousiaste des échanges à venir.

Sur quels projets travaillez-vous actuellement ?
J'élabore un projet avec un criminologue et je souhaiterais développer un travail photographique qui interrogerait l'idée de victime.
Mon actualité, c'est aussi la parution toute récente de *Profond Silence**. Plus qu'un catalogue, cet ouvrage est une mise en résonance des divers champs de mon travail artistique, il révèle les liens étroits entre ma pratique photographique, ma pratique sculpturale et mon travail d'écriture. §

* *Profond Silence*, d'Agnès Geoffray, paru en novembre 2009 aux éditions La lettre volée. Disponible chez tous les bons libraires.
Pour aller plus loin, le site internet d'Agnès Geoffray : www.agnesgeoffray.com

Festivités du 8 Décembre

LUMIÈRES DANS

Météo exceptionnellement clémente et nouvelles animations ont fait de cette Fête des lumières une édition particulièrement réussie ! Ambiance à la lumière des lampions.

Une agitation particulière règne ce soir du 8 décembre à la Villa de la Giraudière. Non seulement la façade du bâtiment passe continuellement du mauve au vert, mais une multitude de bruits émane de l'obscurité du parc. On y perçoit pêle – mêle maracas, rires d'enfants et consignes des adultes. 18 h approche, un coup de sifflet retentit, un grand « oui » festif raisonne dans la nuit et la parade « astronomique »se met en marche ! Pendant plus de 30 minutes, les 6-11 ans montrent avec ferveur, à travers Brignais, le travail de danse, costume et percussions longuement répété avec les partenaires du Service Enfance /jeunesse de la Ville (Association familiale, Amicale laïque Modern' Jazz et l'Ecole de musique section percussion) durant les vacances de Toussaint et les temps périscolaires du midi et du soir.

Après avoir défilé, les enfants ont rejoint leurs parents qui, eux aussi, avaient de quoi s'occuper ! Cette édition 2009 de la Fête des lumières innovait en proposant aux Brignairots des animations de la Place Gamboni à la Place d'Hirschberg en passant par la rue Général de Gaulle ! Commerçants comme associations, chacun a répondu présent pour rendre ce 8 décembre encore plus festif ! Les premiers en décorant leurs vitrines et faisant « nocturne », les seconds en tenant des stands divers et variés, propices à réchauffer aussi bien le corps (soupe, vin chaud, crêpes, écharpes...) que les esprits (planétarium). Entre structures gonflables, manèges, mini-quads et promenades en poney, les plus jeunes étaient également de la fête ! Les plus téméraires (ou les plus sportifs) pouvaient même visiter la ville à la force des mollets en rosalie, tandis que des cracheurs de feu étaient venus réchauffer les plus frileux !

Saluons au passage le travail accompli par les services municipaux qui ont largement contribué à la réussite de cette soirée : l'Unité Animation qui eu la lourde tâche de contacter des mois auparavant les différents prestataires et d'assurer la coordination des partenaires, ainsi que les services techniques qui ont assuré la logistique le jour J (emplacement, fourniture en électricité...), nécessaire pour une fête sans anicroches !

Tous les ingrédients étaient réunis pour une Fête des lumières d'exception. Preuve en est le record de fréquentation de cette édition 2009 !

La Villa de la Giraudière en habits de lumière

La parade « astronomique »

Les percussions...

...comme la danse...

...ont ravi le public venu en masse !

« Cher Papa Noël, j'ai été très sage... »

Année de l'astronomie oblige !

LA NUIT

Même les martiens avaient fait le déplacement !

Prendre le temps de redécouvrir la Ville

Un p'tit tour avec Rosalie ?

Un invité de marque était présent

Pendant que le chœur d'enfants de Brignais clôturait le 1er Festival Musique d'automne...

...les cors des Alpes raisonnaient dans les rues de la Ville.

De drôles de fruits ont poussé cette nuit du 8 décembre

Produits de nos campagnes...

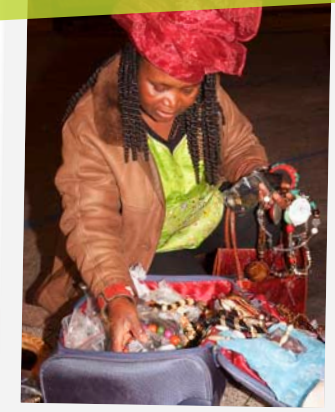

Ou venant d'un peu plus loin chacun avait son stand !

Les associations elles aussi avaient répondu présent.

Entre deux tours de moto...

Petits et grands pouvaient se faire croquer !

Des animations pour réchauffer la foule

Photo : P. Rochebloine

Photo : SMAGGA

Photo : M. Morel

Photo : M. Morel

Photo : M. Gaillard

1 26 septembre | Gare SNCF
Fête de la vallée du Garon

2 28 septembre | Garon
Pêche électrique par le SMAGGA

3 2 octobre | Maison Guy de Chauliac
La comme ell'dit : 10e anniversaire

4 4 oct. | Complexe Pierre-Minssieux
Vélo club de Brignais : « VTT Henry Anglade »

5 13 octobre | Hôtel de Ville
Election du Conseil municipal junior

6 15 octobre | La Garonnette
Travaux de protections locales contre les crues

7 16 octobre | Hôtel de Ville
Rencontre des comités de jumelage Brignais - Ponsacco

8 22 octobre | Médiathèque
Semaine bleue des seniors

9 26 octobre | Grand prix de tennis de Lyon
Les 6-11 ans du Forum rencontrent les stars du tennis

10 10 novembre | Monument aux Morts
Cérémonie du 11 novembre des CM2

11 11 novembre | Monument aux Morts
Cérémonie du 11 novembre

12 12 novembre | Hôtel de Ville
Vernissage expo « 20 ans de la chute du mur de Berlin »

13 14 nov. | Complexe Pierre-Minssieux
Festival de la Bulle d'Or

14 14 nov. | Complexe Pierre-Minssieux
Festival de la Bulle d'Or : Palmarès

15 14 et 15 novembre | Briscope
Amitiés franco-italiennes : SOS Abruzzes

16

17

18

19

Photo : H. Coste

20

Photo : P. Rochebloine

21

Photo : M.Gaillard

22

23

24

25

26

27

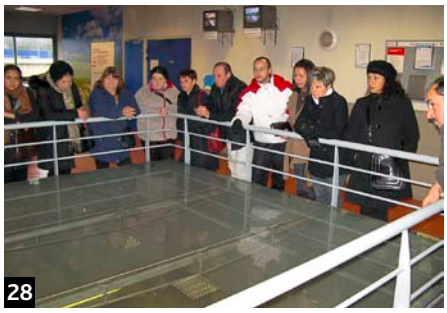
28

29

30

16 17 novembre | Collège Jean-Zay
Semaine de la prévention : « Internet et ses dangers »

17 17 novembre | Médiathèque
Heure du conte

18 19 novembre | Briscope
Semaine de la prévention : Internet et ses dangers

19 20 novembre | Briscope
Le Progrès fête le Beaujolais nouveau

20 21 novembre | Briscope
Accueil des nouveaux Brignairots

21 21 novembre | Briscope
Dictée des Amis de la bibliothèque

22 23 novembre | Briscope
Réunion publique concernant le Quartier gare

23 29 novembre | Eglise Saint-Clair
Musique d'automne : La Schola primatiale St Jean

24 1er décembre
Visite de M. Vuibert, Préfet à l'égalité des chances

25 11 décembre | Briscope
Noël de la crèche l'Arc-en-ciel

26 12 décembre | RAM
Inauguration du Relais assistants maternels « Les P'tits bouts »

27 12 déc. | Complexe Pierre-Minssieux
Fête de l'Aïd

28 16 décembre | Décines
Visite du centre de tri

29 16 décembre | Briscope
Fête de fin d'année du RAM

30 17 décembre | Foot indoor
Soirée « Boss du Foot »

Amicale laïque

80 ANS DÉJÀ !

Pour ses 80 printemps, l'association convie toute la population à célébrer son anniversaire en fanfare.

Si les adhérents de l'association, d'hier et d'aujourd'hui, se retrouveront dès le samedi pour une grande soirée festive, c'est le dimanche 21 mars que l'Amicale laïque convie tous les Brignairots à célébrer son 80e anniversaire.
L'ensemble de la population est ainsi attendu dès 10 h, sur le parking du Briscope, pour le départ d'un grand défilé en fanfare dans les rues de la ville, réunissant toutes les sections sportives, culturelles et artistiques de l'association.
Le défilé emmènera la population jusqu'au Complexe sportif Pierre-Minssieux où, après la plantation d'un arbre commémoratif, un apéritif amical sera offert aux Brignairots à 12 h 30. L'occasion enfin de découvrir une exposition retraçant « 80 ans de vie en Amicale ».

Petit rappel ! L'Amicale laïque, c'est un esprit, une entente solidaire et des activités pluridisciplinaires : Aïkido, Aïki Taïso, Atelier d'Art, Atelier encadrement - cartonnage et bricol', Boules lyonnaises, couture, cyclotourisme, Danse Modern Jazz, Hatha-Yoga, Judo Ju-jitsu et Taïso Judo, Karaté, Yoga enfants. §

L'Amicale laïque fête ses 80 ans : dimanche 21 mars dès 10 h. Renseignement au 04 78 05 39 26 / amicalaiquebrignais.free.fr/ amicalaiquebrignais@free.fr

Association des peintres de Brignais

« L'ESSENCE MÊME DE LA VIE »

Du 24 janvier au 7 février, le Salon de l'APB, 32e du nom, reçoit Winfried Veit en invité d'honneur.

Cette année, l'association vous invite à découvrir non seulement les œuvres de la trentaine de membres qui la composent, mais également le travail de Winfried Veit. L'œuvre de ce peintre allemand (installé dans la région depuis une quinzaine d'années), parle de l'être humain, de sa condition, de ses misères et de ses rédemptions. Son travail questionne et bouleverse pour mieux replacer l'homme dans sa quête mystérieuse de la vie. Et bien que son œuvre soit emprunte de gravité, on perçoit le souffle puissant de la vie qui l'inspire. D'ailleurs, pour Winfried Veit, *« la créativité n'appartient pas à l'homme mais à l'essence même de la vie »*. §

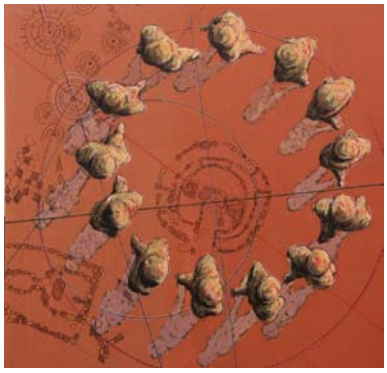

APB : 32e Salon des peintres du 24 janvier au 7 février 2010 au Briscope - Renseignements au 06 12 05 31 64 – Site : www.apb-asso.com / Courriel : tmollich@club-internet.fr

La Comme Ell' dit

CONTE D'HIER ET D'AUJOURD'HUI

La troupe brignairote, du haut de ses 10 ans, retombe en enfance avec cette adaptation de « Peau d'Âne »

« La fée parle en rimant ; l'âne perd sa toison ; la princesse s'enfuit incognito sous la peau du bourricot que trois étonnants paysans présentent au Prince... bien évidemment Charmant ! » Voici en quelques mots, le « pitch » de ce vieux conte populaire dont la version la plus célèbre est celle de Charles Perrault. Un classique qui sera revisité le 21 mars à 17 h au Briscope par La Comme elle dit, 13 comédiens, danseurs et chanteurs pour rappeler gaiement à tous les enfants qui sommeillent en chacun de nous que « Tout est bien qui finit bien ! ».

« Peau d'âne » par La Comme ell' dit – Adaptation et mise en scène Louise-Hélène Cattet – dimanche 21 mars à 17 h au Briscope – Entrée adulte : 8 € / Enfant (- de 16 ans) : 4 € / 2 adultes + 2 enfants : 20 €- Renseignements au 06 14 90 61 07 cattetlh@orange.fr

Association musicale de Brignais

LA MER, L'EAU, LE BLEU...

Les ensembles musicaux de l'AMB seront tous réunis le 30 janvier pour un grand spectacle sur la scène du Briscope.

A vos agendas ! Samedi 30 janvier, à 20 h 30 au Briscope, les ensembles musicaux de l'Association musicale de Brignais auront le plaisir de vous présenter un spectacle sur le thème de « La mer, l'eau, le bleu ». Plus de 80 personnes seront présentes sur scène avec l'Harmonie, le Tourdion, le Summerswing, le Cor des Alpes et un ensemble de l'école de musique, le tout sous la direction de Jean Pierre Prajoux, chef d'orchestre et directeur de l'école de musique.

« La Mer », de Charles Trenet bien entendu, chantée et déclinée sous plusieurs styles, sera au centre du spectacle. D'autres thèmes rappelant le soleil et l'été seront également interprétés par musiciens et choristes. §

Concert AMB : samedi 30 janvier à 20 h 30 au Briscope - Prix d'entrée sous libre participation Renseignements et réservations au 04 78 05 51 74 / embrignais@sfr.fr

Vélo club de Brignais

CYCLO CROSS : LA RONDE DE BRIGNAIS

Pour entretenir les mollets en hiver, le VCB lance son 1er cyclo cross !

Le Vélo club de Brignais organise son premier cyclo-cross, la « Ronde de Brignais », le dimanche 24 janvier 2010, sur un circuit adapté aux plus jeunes et un autre pour les amateurs de cross ! Les circuits seront tracés pour l'essentiel dans l'enceinte du terrain du Complexe sportif Pierre-Minssieux, pour les épreuves « école de cyclisme » réservées aux jeunes (départs à partir de 13 h 15).

Pour les adultes, les départs seront donnés à partir de 15 h, pour une heure de course environ, et le circuit se poursuivra en empruntant une partie du Chemin de Barret, l'allée des Chênes et le boulevard des Sports.
Les Brignairots sont bien entendu conviés à venir découvrir cette épreuve et à soutenir les coureurs du VCB. §

Cyclo cross « La ronde de Brignais » : dimanche 24 janvier dès 13 h au Complexe sportif Pierre-Minssieux. Rens. VCB/Stéphane Barreau au 04 78 05 40 15 / 06 74 06 45 02 / stephane.barreau1@free.fr

BLOC-NOTES

L'AFI FAIT SON CINÉMA

L'association Amitiés Franco-italiennes organise comme chaque année son cycle de cinéma italien (films en langue italienne sous titrés). Deux dates sont à retenir : les 12 février (Johnny Stecchino, de Roberto Benigni) et 26 mars (choix du film non arrêté). Entrée 2 € - Renseignements et réservations : 04 78 05 42 39

ASSOCIATION LYONNAISE TEILHARD DE CHARDIN : CONFÉRENCE

L'association basée à Brignais, propose une conférence autour de la question suivante : Notre existence a-t-elle un sens ? Elle se déroulera le mercredi 31 mars, à partir de 19 h 30 au Briscope. L'intervenant, Jean Staune, est philosophe des sciences, enseignant chercheur à l'Ecole Polytechnique Fédérale de Lausanne (EPFL) et chargé de cours dans le MBA du groupe HEC. Il montrera comment, de l'infiniment grand à l'infiniment petit, de l'étude de la vie à l'étude de la conscience, une nouvelle vision du monde est en train d'émerger... Rens. au 04 78 05 46 16 / asso.lyon.teilhardde-chardin@gmail.com - www.associassionlyonnaise-teilhard.com

LE BMCB TISSE SA TOILE

Le Basket Millery / Charly / Brignais, né il y a quelques mois de la fusion des clubs de 3 communes voisines, se développe sportivement sur les parquets et soigne sa communication. Sur le site www.bmcb.fr, vous trouverez les infos essentielles sur les équipes, le bureau, et les principaux événements qui rythment la vie du club. Pour suivre les actualités, les résultats des matches, les comptes rendus, divers articles mettant en avant une équipe, un joueur ou le basket tout simplement, rendez-vous sur le blog : http://bmcb.fr/blog

APEL ECOLE SAINT CLAIR : CONFÉRENCE

« La place dans la fratrie, ses enjeux et ses spécificités », sera au cœur d'une conférence animée par Geneviève Durieux, psychologue clinicienne et thérapeute corporelle, le mardi 2 février 2010 à 20 h 30 au Briscope. Entrée libre et gratuite. Renseignement au 06 08 90 96 65

ASSOCIATION DES CONJOINTS SURVIVANTS : RÉUNION DE SECTEUR

L'association brignairote de défense des droits des veuves, veufs et orphelins organise sa réunion du secteur Ouest le samedi 6 février, de 14 h 30 à 17 h, à la Villa de la Giraudière. Rappelons que l'association assure une permanence le premier vendredi de chaque mois, de 14 h 30 à 17 h, à la Villa. Renseignement au 04 78 05 03 28.

AAPPMA VALLÉE DU GARON ET AFFLUENTS

Ouverture de la pêche à la truite, tous les jours de la semaine, du 13 mars au 19 septembre. Nombre de prises limité à 6 par jour. Le Garon étant une rivière de 1ère catégorie, il faut être titulaire du permis du Rhône. Rappelons que la Vallée du Barret est interdite à tous véhicules à moteur. Les pêcheurs doivent également respecter les clôtures des riverains et ramasser leurs détritus. Rens. au 04 75 02 71 41

CROIX BLANCHE : FORMATION 1ERS SECOURS

La section des secouristes de la Croix Blanche de Brignais organise régulièrement des formations aux gestes de premiers secours (PSC1). Ces formations, d'une durée de 10 heures, permettent d'apprendre les gestes qui sauvent, notamment en cas d'étouffement, d'hémorragie, d'arrêt cardiaque (mise en œuvre des défibrillateurs) et de petits traumatismes de la vie courante (brûlures, plaies...). Rens. : cxb.brignais@free.fr / 06 60 16 69 70.

NOUVEAU SOUFFLE...

... est le nouveau nom de l'association « Feu, Souffle et Lumière de Vie ». les activités proposées, elles, ne changent pas : cours de Qi Gong & Tai Ji Quan, massages Shiatsu et Californien, formations pour apprendre à masser... Renseignements au 04 37 58 09 03.

Office culturel de Brignais

DU GROOVE AUX RIRES

Programme copieux en ce premier trimestre 2010 avec pas moins de 7 dates pour petits et grands !

2010 débutera avec « Petit monstre » (19 janvier), un théâtre de marionnettes pour tous dès 3 ans. Vous y découvrirez comment « petit homme », à son réveil, se retrouve au sein de la famille de « petit monstre », dont la maman se demande bien pourquoi ce nouvel arrivant tout pâle et sans corne n'aime pas sa tarte aux mille-pattes !

Les plus grands profiteront eux du spectacle musicalo-déglingué des « Demi-Frères » (22 janvier) qui auront la lourde tâche de retracer « L'histoire du music-hall depuis la préhistoire ». Prenez des forces pour la 11e édition de « Ça va jazzer » (5 et 6 février) ! Samedi débutera très fort avec un plateau jazz

électro funk regroupant *« Betty Pearl »* et *« No vox »*. Entre la première partie soul funk détonante suivie d'un jazz groove électro, vous aurez du mal à rester assis ! Dimanche 6 février, l'OCB vous invite à découvrir *« The voices messengers »*, rien de moins qu'une des meilleures formations vocales d'Europe associant swing et jazz. Performance vocale toujours, mais dans un autre registre avec « Pascale Carre chante Reggiani » (12 février). Un tour de chant ressuscitant tout le lyrisme populaire et contemporain du grand Serge.

Le 5 mars, petits (dès 6 ans) et grands seront ébahis par l'inventivité et l'adresse des deux clowns-jongleurs-acrobates « Okidok ».
Le printemps vous donne envie de bouger ? Pourquoi ne pas le faire sur les airs de mambo du « Préjugé vaincu » de Marivaux (26 mars). Des classes sociales au XVIIIe siècle à la condition féminine dans les années 50, vous découvrirez qu'il est toujours question de préjugés !

Office culturel de Brignais :
renseignements au 04 78 05 31 13 / briscopebilletterie@mairie-brignais.fr
Plus d'infos, vidéos… sur le blog de l'OCB, www.brignais.com/OCB_Briscope

Action contre la faim

« S'INSCRIRE DURABLEMENT DANS LA VILLE »

Si l'ONG peut compter sur le soutien des collégiens de Brignais, elle entend, en 2010, faire partager au plus grand nombre ses projets.

Depuis deux ans en mai, le collège Jean-Zay participe à la « Course contre la faim » organisée depuis 12 ans par Action contre la faim. L'esprit de cette action, qui mobilise l'ensemble des jeunes et de l'équipe pédagogique, est bien résumé par le slogan adopté par les élèves : « Quand tu bouges, tout peut bouger ! ». La preuve : en 2008, 9 500 euros ont été récoltés permettant de financer les programmes d'aides aux populations vulnérables d'ACF ; en 2009, le chiffre est monté à 12 000 euros…
Forts de ces 2 années de succès, le collège Jean-Zay et la délégation ACF souhaitent aller plus loin et proposent aux habitants un projet citoyen. Les collégiens préparent à l'attention des Brignairots, différentes actions autour de la solidarité internationale. Le principe de leurs actions est d'inscrire la faim et la solidarité internationale comme thématique transversale afin de réunir les différents acteurs locaux. Ils ont également la volonté de sortir de l'établissement et de communiquer aux Brignairots leur enthousiasme et leur énergie. « Si nous, collégiens, avons pu nous mobiliser et récolter 12 000 euros, imaginez ce que pourrait faire une ville entière… »
Le calendrier des actions futures sera détaillé dans le prochain numéro de Brignais Magazine, mais on peut d'ores est déjà annoncer : une exposition et une conférence – récit retour de mission mi-avril au Briscope, différents ouvrages sur la solidarité internationale mis en avant à la Médiathèque en avril, des interventions au Forum et au Centre social… et bien sûr la désormais traditionnelle Course contre la faim du collège en mai.

Action contre la faim : Rens. Régis Calmant au 04 78 05 08 60 / rcalmant@ac-lyon.fr Thierry Mollichon au 06 85 76 88 03 / acf.lyon@free.fr

JANVIER

STAGE DE DANSE ET BAL
Le 9 de 13h à 17h30 / Bal à 20h30
→ Briscope
Musiques et danses traditionnelles

ATELIER DE DANSE
Le 14 et 29
→ Groupe scolaire Jacques Cartier
Musiques et danses traditionnelles

CONFÉRENCE CINÉMA « LINO VENTURA »
Le 15 à 19h → Briscope
Médiathèque

VISITE DE L'EXPOSITION SUR LA TURQUIE
Le 15 → Musée St Romain en Gal
Association des amis de la bibliothèque

CHINE ET YUNNAN « PEUPLES ET MINORITÉS CHINOISES »
Le 16 et 17 expo en journée / Conférence à 20h → Briscope
Lab Dra Khampa

« PETIT MONSTRE »
Le 19 à 19h30 → Briscope
OCB

HEURE DU CONTE AVEC CÉCILE BERGAME
Le 20 à 15h30 → Briscope
Médiathèque

CERCLE DE LECTURE : ALAIN DARNE POUR «L'HIVER DE SANG»
Le 21 à 14h → Briscope
Amis de la bibliothèque

LES DEMI-FRÈRES DANS « L'HISTOIRE DU MUSIC HALL DEPUIS LA PRÉHISTOIRE »
Le 22 à 20h30 → Briscope
OCB

INTER-CLUBS
Le 23 de 14h à 17h
→ Complexe Pierre-Minssieux
Brignais Full contact

CYCLO CROSS « RONDE DE BRIGNAIS »
Le 24 dès 13h
→ Complexe Pierre-Minssieux
Vélo club de Brignais

32E SALON DES PEINTRES
Du 24 janvier au 7 février de 14h30 à 18h30 → Briscope
Association des peintres de Brignais

RAQUETTES AU DESSUS DE GRENOBLE
Le 24
En Partance

« LE CARNAVAL DES ANIMAUX »
Le 27 à 10h
→ Relais assistants maternels « Les P'tits bouts »
Le 28 à 10h et 16h
→ Villa de la Giraudière
Le 29 à 9h30 et 18h30
→ EAJE « L'arc en ciel »

INTER-CLUBS
Le 30 à 13h30 → Bri' sport
Delta sport judo club

CONCERT « LA MER, L'EAU, LE BLEU »
Le 30 à 20h30 → Briscope
Association musicale de Brignais

LOTO
Le 30 à 20h
→ Complexe Pierre-Minssieux
Basket Millery Charly Brignais

TOURNOI INTERRÉGIONAL
Le 31 à 9h → Bri' sport
Delta sport judo club

FÉVRIER

CONFÉRENCE « LA PLACE DANS LA FRATRIE... »
Le 2 à 20h30 → Briscope
APPEL Saint Clair

VISITE DU MUSÉE GADAGNE
Le 4
Amis de la bibliothèque

ÇA VA JAZZER : BETTY PEARL ET NO VOX
Le 5 à 20h30 → Briscope
OCB

ÇA VA JAZZER : THE VOICES MESSENGER
Le 6 à 20h30 → Briscope
OCB

RÉUNION DU SECTEUR OUEST
Le 6 de 14h30 à 17h
→ Villa de la Giraudière
Association des conjoints survivants

CINÉMA ALLEMAND « EMMAS GLUCK »
Le 8 à 19h → Briscope
Association jumelage Brignais-Hirschberg

CARNAVAL DES ÉCOLES
Le 9 de 14h à 16h
→ Défilé du FRPA vers le parc de la Mairie
Service éducation / Ecoles de Brignais

HEURE DU CONTE AVEC GHISLAINE MORENO
Le 10 à 15h30 → Briscope
Médiathèque

ATELIER D'ASTROLOGIE « LES NŒUDS LUNAIRES »
Le 10 de 19h à 22h
→ Villa de la Giraudière
Graph'info

CERCLE DE LECTURE
Le 11 février à 14h → Briscope
Amis de la bibliothèque

CONFÉRENCE DE M.GRIVET « HISTOIRE ET RECONVERSION DES PRISONS ST LUC ET MONTLUC »
Le 11 février à 20h → Briscope
Amis de la bibliothèque

ATELIER DE DANSE
Le 12
→ Groupe scolaire Jacques Cartier
Musiques et danses traditionnelles

CINÉMA ITALIEN « JOHNNY STECCHINO »
Le 12 à 19h30 → Briscope
Amitiés franco-italiennes

PASCAL CARRÉ CHANTE « REGGIANI »
Le 12 à 20h30 → Briscope
OCB

SOIRÉE BREL
Le 13 à 20h → Briscope
Pierre et ses musiciens

SKI DE FOND DANS LE PILAT
Le 14
En Partance

EN PARTANCE FABRIQUE SA BIÈRE
Le 27
En Partance

MARS

OKIDOK
Le 5 à 20h30 → Briscope
OCB

TIBET « JE VEUX APPRENDRE À DZONGSAR »
Le 5 : Expo en journée / Conférence à 20h → Briscope
Lab Dra Khampa

SOIRÉE DANSANTE
Le 6 mars → Briscope
Association familiale

CHALLENGE JEAN CHOUQUER
Le 7 à partir de 13h30
→ Boulodrome de l'Amicale
AL Boules lyonnaises

ATELIER D'ASTROLOGIE « LES PARTS »
Le 10 de 19h à 22h
→ Villa de la Giraudière
Graph'info

ATELIER DE DANSE
Le 12 et 26
→ Groupe scolaire Jacques Cartier
Musiques et danses traditionnelles

PRINTEMPS DES POÈTES « CHANSONS EN ROUGE »
Le 12 à 20h30 → Médiathèque

OUVERTURE PÊCHE À LA TRUITE
Le 13 → Vallée du Garon
AAPPMA

BALLADE EN QUAD DANS LES MONTS DU LYONNAIS
Le 14
En Partance

LES DIX MOTS 2010
Du 15 au 20 → SIACS – Unité Culture

HEURE DU CONTE AVEC FABIENNE SAUBIEZ
Le 17 à 15h30 → Briscope
Médiathèque

COMMÉMORATION DU CESSEZ-LE-FEU EN ALGÉRIE
Le 19 à 18h15
→ Monument aux Morts
FNACA

COMPÉTITION RÉGIONALE DE GRS
Les 20 (de 14h à 18h) et 21 (de 8h à 18h) → Bri'sports
Espérance et Vaillantes GRS

80 ANS DE L'AMICALE LAÏQUE
Le 21 dès 10h
→ Centre-ville et Complexe Minssieux
Amicale laïque

THÉÂTRE « PEAU D'ÂNE »
Le 21 à 17h → Briscope
La comme ell'dit

CERCLE DE LECTURE AVEC M. MARTIN POUR « LE SERMENT DE ST MALO »
Le 25 à 14h → Briscope
Amis de la bibliothèque

CINÉMA ITALIEN
Le 26 à 19h30 → Briscope
Amitiés franco-italiennes

CONCERT DE JAZZ
Le 26 à 20h30 → L'Orange bleue
AMB « Summerswing »

« LE PRÉJUGÉ VAINCU » DE MARIVAUX
Le 26 à 20h30 → Briscope
OCB

CONCERT DE L'HARMONIE
Le 27 à 20h30 → Briscope
Harmonie municipale

CONCERT « LES MISÉRABLES »
Le 28 au soir → Briscope
Le Tourdion et Ecole de musique

CINÉMA ALLEMAND « ALLES AUF ZUCKER »
Le 30 à 19h → Briscope
Association jumelage Brignais - Hirschberg

CONFÉRENCE « NOTRE EXISTENCE A-T-ELLE UN SENS ? », PAR JEAN STAUNE
Le 31 de 19h30 à 23h → Briscope
Association lyonnaise Pierre Teilhard de Chardin

AVRIL

CONFÉRENCE « L'ESCLAVAGE DE L'ANTIQUITÉ À NOS JOURS »
Le 7 à 14h30 → Briscope
Université tous âges

ATELIER D'ASTROLOGIE « LES THÈMES DE LUNAISON»
Le 7 de 19h à 22h
→ Villa de la Giraudière
Graph'info

CONFÉRENCE CINÉMA « LE CINÉMA SOCIAL »
Le 9 à 19h → Médiathèque

- **Musique**
- **Spectacles - Théatre**
- **Expo - Art - Culture**
- **Sport**
- **Cours et stages - Loisirs**
- **Enfants**

Tous les contacts des associations sont dans le guide pratique Ville de Brignais ou sur le **www.brignais.com**, rubrique *associations*.

Tous Ensemble pour Brignais

QUELLE REFORME, POUR QUEL AVENIR ?

Taxe professionnelle : réforme promise, réforme due ?
Cette réforme aura tellement de répercussions sur notre organisation territoriale et sur les ressources essentielles à la bonne marche de nos collectivités qu'elle mérite l'attention de tous. D'ailleurs les interrogations viennent aussi bien de la majorité que de l'opposition...
Mais que cache cette réforme ? Une recentralisation rampante ?
La taxe professionnelle représente 60 % des recettes de notre commune.
Après sa suppression au 1er janvier 2010, nous devrons attendre les décisions de l'Etat pour connaître le montant du reversement dont nous ne connaissons pas encore les modalités de compensation pour les années à venir...
Depuis des années, nous œuvrons pour rendre notre territoire attractif et compétitif afin de favoriser l'installation d'entreprises et donc la création d'emplois.
Devrons- nous renoncer à toutes nos prérogatives et ne plus être récompensés de nos efforts en la matière ?
Comment ferons-nous pour réaliser les projets sociaux, sportifs et culturels de notre commune, comment la communauté de communes financera-t-elle un espace nautique, une nouvelle offre de transports en commun... ?
Devrons-nous fortement augmenter les taxes d'habitation et foncière pour « compenser » ce manque à gagner ?
Certes cet impôt a souvent été qualifié d'impôt imbécile (souvent d'ailleurs par ceux qui l'ont inventé), certes il pénalise les entreprises qui investissent... Certes, il faut le réformer. Mais cette taxe, créée en juillet 1975, ne pouvait-elle pas attendre encore quelques mois ? Délai nécessaire à la réflexion, la concertation et la compréhension de cette réforme.
Le gouvernement nous promet le même effet bénéfique que la baisse de la TVA dans la restauration... On nous dit que la TP va être remplacée par d'autres taxes qui la compenseront (Carbone, Taxe sur la valeur ajoutée...).
Nous devons comprendre et partager l'intérêt de cette réforme.
Est-il nécessaire de réformer un système qui ne fonctionne pas si mal ?
Qui réclame la suppression de cette TP ? Ce ne sont ni les petites et moyennes entreprises, ni les professions libérales qui continueront à payer cette taxe selon le même régime, ni les élus des collectivités territoriales.
Nos amis allemands ont été à l'honneur à l'automne dernier à l'occasion de l'anniversaire de la chute du mur. Pourquoi ne pas prendre exemple sur leur décentralisation exemplaire ?
Soyons très vigilants et suivons de très près cette réforme et ses conséquences... l'avenir de notre territoire, de nos projets et de nos communes en dépendent.

Les membres de la liste *Tous Ensemble Pour Brignais*

Tousensemble pourBrignais

Brignais Pour Tous

FIN D'ANNÉE DIFFICILE POUR COMMUNES ET ÉLUS DE FRANCE

En cette fin d'année, peut-on imaginer qu'au-delà des clivages politiques lassants, une grande partie des élus de France, au nom de l'intérêt général, ferait front ensemble aux politiques « sakorzistes » ?
Ces dernières veulent pour 2010 et années suivantes, faire partager l'effort de réduction des dépenses publiques entre l'état et les collectivités locales.
A cette question, Alain Juppé ancien premier ministre UMP et maire de Bordeaux, répond dans un article du Monde du 20 novembre :
« Oui, mais à une condition que l'état ne se défausse pas en permanence sur les collectivités locales, qu'il ne nous dise pas un jour : vous allez faire les cartes d'identité à notre place en nous donnant 50 alors que ça coûte 100. Ce n'est pas du jeu. Les collectivités territoriales sont globalement bien gérées.
Faire peser sur elles, le poids du dérapage des dépenses publiques n'est pas très convenable. D'autant qu'elles réalisent 73 % des investissements publics alors que l'état n'en fait plus. »
L'association des Maires de France est DONC en colère ! Le gouvernement dénonce l'augmentation indispensable des budgets des collectivités territoriales sans regarder les nouvelles compétences exercées qu'il a transférées sans le financement correspondant.
Et les actes suivent la dénonciation : suppression de la taxe professionnelle dans leur budget !
C'est plus que demandait le MEDEF. Ce que ne paie plus l'entreprise sera payé par les ménages à travers le budget de l'état qui reversera aux communes des dotations partielles de compensation.
A Brignais et ailleurs nos impôts vont-ils augmenter pour équilibrer dépenses et ressources ?
Même les sénateurs de droite contestent vivement que le pouvoir décide des financements avant même de décider des compétences exercées par chacun, qui seront étudiées par une loi postérieure.
Cette réduction des ressources exprime la volonté de faire dépendre plus que jamais les collectivités du pouvoir central : le contraire de la décentralisation.
Ainsi l'association des maires de France reste préoccupée par l'absence de maîtrise que les collectivités locales auront sur ces nouveaux impôts dont le taux sera fixé au niveau national. Cela modifie le fondement même de la fiscalité locale et intercommunale.
« Au fond, est remis en question tout le système des intercommunalités que l'on a développé depuis vingt ans et qui reposait sur l'impôt économique –la taxe professionnelle– et le principe de péréquation en faveur des communes les plus pauvres, explique Jacqueline Gourault, sénatrice et maire (MoDem) »
Est-ce la fin des intercommunalités créées par la gauche, et de ce fait de la CCVG pour nous ?
Autre inquiétude : « Comment doit-on répartir le nouvel impôt entre départements et communes et à quel pourcentage d'autonomie fiscale allons nous arriver » ?
Le problème est de taille car il remet en question le principe même de l'autonomie financière et fiscale des collectivités locales qui est à la base de la décentralisation. Si nous n'avons plus ce choix, nous allons devenir de simples guichets de l'État », observent certains maires et présidents de conseils généraux.
Est-ce la fin des politiques publiques de proximité que la République décentralisée installée par la gauche depuis nous avait permis de conduire ?
Anéantir toutes les avancées démocratiques que la gauche a su mettre en œuvre depuis les années 80, suivi du projet à venir de redécoupage électoral et de modification des modes de scrutin sous couvert de réforme territoriale, vise à notre sens un objectif : affaiblir tous les adversaires potentiels du pouvoir en place.
Demain serons-nous toujours dans une République démocratique ou une sorte de monarchie absolue ?
A vous d'observer et de répondre à ce bouleversement organisé.

Bonnes fêtes de fin d'année quand même et bon début d'année 2010
Pour Brignais Pour Tous
Christiane Constant Philippe Bourret, Annie Miralles, William Ramos

Pour la défense de la démocratie communale, de la laïcité et des services publics

Appel national de maires et d'élus : plus de 3000 signataires.

POUR LE RETRAIT DU PROJET DE LOI SUR « L'ORGANISATION TERRITORIALE DE LA FRANCE »

« NOUS SOMMES ÉLUS DU PEUPLE. Nous vivons avec la population de nos communes les conséquences dramatiques des fermetures d'usines, la faillite des exploitations agricoles. Nous subissons le désengagement de l'Etat à travers la fermeture des services publics, avec la suppression des bureaux de poste, des services hospitaliers, au travers des regroupements d'école, la fermeture des perceptions, des gares et des gendarmeries.
Et c'est à ce moment, où s'avancent, comme jamais chômage, misère et démantèlements des services publics, que le gouvernement décide de faire passer sa « réforme » des collectivités territoriales.
NOUS LANÇONS UN CRI D'ALARME : un « projet de loi portant sur l'organisation territoriale de la France » sera soumis au Conseil des ministres...
Ce projet de loi aurait pour conséquence de détruire la démocratie communale et, par là même, porter un coup très grave à la démocratie politique dans ce pays.
Les collectivités territoriales, à commencer par les communes, seraient enchaînées à toutes les formes de spéculation foncière et immobilière au profit des banques et grands groupes financiers.
SUPPRESSION DE COMMUNES À TRAVERS DES « COMMUNES NOUVELLES », dérogations systématiques à la libre administration des communes au nom de l'« achèvement de l'intercommunalité »...
La suppression de la taxe professionnelle et la réforme de la fiscalité locale annoncée vont entraîner de nouveaux impôts pour la population.
NOUS SOMMES ÉLUS DU SUFFRAGE UNIVERSEL. Nous avons reçu un mandat de la population de la représenter et d'améliorer ses conditions de vie. Nous n'acceptons pas que les compétences de nos communes soient réduites à la gestion de l'Etat-civil. Nous n'acceptons pas que nos syndicats intercommunaux, permettant d'assurer les services publics au plus près des besoins de la population, puissent être dissous par le préfet...
Nous n'acceptons pas que le nombre de nos conseillers municipaux soit réduit, alors que dans leur immense majorité, les centaines de milliers de conseillers élus qui participent à la vie démocratique de nos communes, sont bénévoles.
Nous sommes élus du suffrage universel, représentants directs de la population. (...)
Nous appelons nos collègues, quelle que soit leur sensibilité, à se regrouper pour LE RETRAIT DU PROJET DE LOI PORTANT SUR « L'ORGANISATION TERRITORIALE DE LA FRANCE »

Odile Mirguet
Conseillère municipale

SUELTA VERDE
RESTO LOUNGE LATINO

Baisse de la TVA

Pour vos repas de groupe de fin d'année, nous vous proposons des menus adaptés à votre budget

	AVANT	Nouveau Prix
Plat du Jour	9.50	8.40
Formule du jour	12.0	10.6
Salade de Pollo	10.0	8.80
Chili con carne	11.5	10.0
Quesadilla	10.5	9.20
Menu Enfant	7.00	6.00
Jus de Fruits	3.00	2.65
Eau Bouteille litre	4.30	3.80
Expresso & Déca	1.80	1.60

BRIGNAIS - Rd Point SPA - 04 37 235 420

Hôtel de ville

28, rue Général de Gaulle – 69530 BRIGNAIS
Tél. : 04 78 05 15 11 - Fax : 04 78 05 62 37
Email : contact@mairie-brignais.fr
Site internet : www.brignais.com

Accueil du public :
Lundi de 10 h à 12 h et de 13 h à 17 h
Mardi, mercredi de 8 h à 12 h et de 13 h à 17 h
Jeudi de 8 h à 12 h et de 13 h à 18 h
Vendredi de 8 h à 12 h et de 13 à 16 h
Samedi de 9 h à 12 h (Services Affaires générales, Etat civil, Cabinet du Maire et des élus uniquement)

Poste de Police Municipale

2, rue Paul Bovier Lapierre
Tél. : 04 78 05 62 34 / 04 72 31 60 28

N° Vert 0 8000 69530

Courriel : policemunicipale@mairie-brignais.fr
Horaires d'ouverture : du lundi au vendredi de 9 h à 12 h et de 14 h à 17 h (16 h le vendredi)
Samedi de 8 h à 12 h

Le Maire

Paul MINSSIEUX : Maire de Brignais.
Sur rendez-vous : Cabinet du Maire et des Elus au 04 78 05 62 03
Email : maire@mairie-brignais.fr

Adjoints au Maire

Jean-Louis IMBERT : 1er Adjoint délégué aux finances et aux ressources humaines
imbert@mairie-brignais.fr

Sylvie GUINET : Adjointe déléguée à l'éducation et aux affaires générales et au Conseil Municipal Junior
guinet@mairie-brignais.fr

Thierry LOUIS : Adjoint délégué à l'aménagement, au patrimoine et à la vie commerciale
louis@mairie-brignais.fr

Marie-Claire DESSIRIER : Adjointe déléguée à l'action sociale
dessirier@mairie-brignais.fr

Guy BOISSERIN : Adjoint délégué à l'activité économique
boisserin@mairie-brignais.fr

Martine RIBEYRE : Adjointe déléguée à la prévention et à la sécurité
ribeyre@mairie-brignais.fr

Jean-Pierre BAILLY : Adjoint délégué au sport
bailly@mairie-brignais.fr

Teresa BERNARDINIS : Adjointe déléguée à l'animation et à la vie internationale
bernardinis@mairie-brignais.fr

Christophe REBOUL : Adjoint délégué à la culture
reboul@mairie-brignais.fr

Conseillers municipaux

Gilles DESFORGES : Conseiller délégué aux transports et aux économies d'énergie
desforges@mairie-brignais.fr

Paul LAURENT : Conseiller délégué au budget
laurent@mairie-brignais.fr

Marie-Thérèse MAUCOUR : Conseillère déléguée aux relations publiques et à la qualité urbaine
maucour@mairie-brignais.fr

Marie Dominique ROSSIGNOL : Conseillère municipale
rossignol@mairie-brignais.fr

Dominique VIRET : Conseiller délégué aux syndicats intercommunaux
viret@mairie-brignais.fr

Geneviève NAVARRO : Conseillère municipale
navarro@mairie-brignais.fr

Marinette BRET : Conseillère municipale
bret@mairie-brignais.fr

Dominique DURGUEIL : Conseillère municipale
durgueil@mairie-brignais.fr

Jacqueline SAYER : Conseillère municipale
sayer@mairie-brignais.fr

Solange JUANES : Conseillère municipale
juanes@mairie-brignais.fr

Radhouane ZAYANI : Conseiller municipal
zayani@mairie-brignais.fr

Philippe BELLEVERGUE : Conseiller municipal
bellevergue@mairie-brignais.fr

Christine LANOIR : Conseillère municipale
lanoir@mairie-brignais.fr

Vincent KIRKLAR : Conseiller municipal
kirklar@mairie-brignais.fr

Lionel BRUNEL : Conseiller municipal
brunel@mairie-brignais.fr

Edwige ALGUACIL : Conseillère municipale
alguacil@mairie-brignais.fr

Clément MOGAVERO : Conseiller municipal
mogavero@mairie-brignais.fr

Anne RICOUX : Conseillère municipale
ricoux@mairie-brignais.fr

Christiane CONSTANT : Conseillère municipale
constant@mairie-brignais.fr

Philippe BOURRET : Conseiller municipal
bourret@mairie-brignais.fr

William RAMOS : Conseiller municipal
ramos@mairie-brignais.fr

Annie MIRALLES : Conseillère municipale
miralles@mairie-brignais.fr

Odile MIRGUET : Conseillère municipale
mirguet@mairie-brignais.fr

Permanences en mairie ouvertures au public

Service urbanisme : ouverture au public les après-midi. Le matin uniquement sur RDV.
Tél. : 04 78 05 62 18

CAFAL (Caisse d'allocations familiales) : tous les lundis de 13 h 30 à 15 h 50, sur RDV. Mairie de Brignais, bureau des permanences.
Tél. : 04 78 05 15 11.

Service social de la Sécurité sociale : permanence les vendredis des semaines paires de 8 h 30 à 11 h 30, uniquement sur rendez-vous. Tél. : 04 78 66 63 33

Caisse de retraite de la Sécurité sociale : 2e et 4e mardi du mois de 13 h 20 à 16 h, sur rendez-vous. Mairie de Brignais, bureau des permanences. Tél. : 0 821 10 69 10.

Conciliateur : 1er et 3e samedi du mois de 9 h à 11 h.

Juriste et écrivain public : vendredi, de 13 h 30 à 16 h (gratuite et sans rendez-vous).

Ligue contre le Cancer : chaque 3e mercredi du mois de 14 h 30 à 16 h (sans rendez-vous)

Syndicats intercommunaux

Communauté de communes de la vallée du Garon (CCVG) : Regroupement de Brignais, Chaponost, Millery, Montagny et Vourles
2, rue des Vallières Maison Forte 69390 Vourles
Tél. : 04 72 31 78 72 - Fax : 04 72 31 78 96

Syndicat intercommunal de traitement des ordures ménagères Sud Rhône (Sitom) :
Maison Intercommunale de l'Environnement
8, chemin des Tard Venus 69530 Brignais
Tél. : 04 72 31 90 72 - Fax : 04 72 31 90 70

Syndicat Mixte d'Aménagement et de Gestion du bassin-versant du Garon (SMAGGA) :
Maison Intercommunale de l'Environnement
8, chemin des Tard Venus 69530 Brignais
Tél. : 04 72 31 90 80 – Fax : 04 72 31 90 70

Syndicat Mixte pour la Station d'Épuration de Givors (SYSEG) :
Maison Intercommunale de l'Environnement
8, chemin des Tard Venus 69530 Brignais
Tél. : 04 72 31 90 73 – Fax : 04 72 31 90 70

Prochain numéro

Le prochain numéro de Brignais Magazine paraîtra début avril 2010.

Brignais magazine

Il est distribué dans toutes les boîtes aux lettres de la ville. Si vous connaissez quelqu'un qui ne le reçoit pas, nous vous remercions de bien vouloir le signaler au service Infocom en appelant le numéro direct : 04 78 05 62 15

Point Brignais infos

22, rue du colonel Guillaud 69530 Brignais.

Office de tourisme intercommunal de la vallée du Garon - antenne de Brignais :
Tél. : 04 72 31 14 33. Mercredi de 9 h 30 à 11 h 30, les jeudis et vendredis de 15 h à 18 h, samedi de 9 h 30 à 12 h.

Encombrants

Déchetterie intercommunale : Rue des Ronzières Tél. : 04 72 31 17 31

Lundi, mercredi, jeudi et vendredi : de 10 h à 12 h et de 14 h à 18 h
Samedi : de 8 h 30 à 12 h 30 et de 14 h à 18 h
Fermeture hebdomadaire le mardi et dimanche.

Le service de collecte des encombrants est réservé aux personnes âgées et invalides ou aux handicapés qui ne peuvent se rendre à la déchetterie.

Téléphonez au minimum 5 jours avant la date à la Direction générale des services de la ville de Brignais au 04 78 05 62 08 pour prendre rendez-vous.

La collecte à domicile des encombrants est effectuée le 1er mardi des mois impairs.

Contact et urgences

Contact urgence :

Permanences de soins : 15 ou 04 78 05 13 02 (médecin de garde du lundi au vendredi de 19 h à minuit ; samedi de 12 h à minuit ; WE et jours fériés de 8 h à minuit.)

Police : 17

Pompiers : 18 ou 112

Centre anti-poison : Hôpital Edouard Herriot 5, place Arsonval 69003 Lyon - Tél. : 04 72 11 69 11

Centre des grands brûlés : Hôpital Saint-Joseph et Saint-Luc. Tél. : 04 78 61 89 48

Pompes funèbres générales : 107, rue Jules Guesde 69230 Saint-Genis-Laval - Tél. : 04 72 39 16 17

Gendarmerie de Brignais : 20, rue du Presbytère Tél. : 04 78 05 18 42

BRIGNAIS NATURELLEMENT

Édité par la Municipalité de Brignais

Directeur de la publication : Paul Minssieux

Responsable de la rédaction : Olivier Vouillon

Collaborateurs de la rédaction : Sophie Faura, Sébastien Migliore, Philippe Blain, Awa Leye-Seck, Chantal Eynaud-Lassalle, Sylvie Giagnorio.

Couverture : Atelier Philippe Madec

Crédits photo : Ville de Brignais, Martine Morel, Michèle Gaillard, Pierre Rochebloine, Thierry Dugas (reportage 8 Décembre)

Maquette et réalisation : HNR Studio /LaserColor (Brignais) - Nicéphore Rochebloine - Tél. 04 78 05 16 93

Impression : Imprimerie de l'Alphabet (Vourles)

IMPRIM'VERT

Régie publicitaire : SIACS Infocom Ville de Brignais - Tél. 04 78 05 62 15

Dépôt légal : 2e trimestre 2010

La rédaction n'est pas responsable des textes et photos qui lui sont communiqués.

★ COMPAGNIE 360 EURO RSCG - Suggestion de présentation. Photos non contractuelles - Photos : A. Soares - G. Gauter - B. Rebillard.

PIZZA ~ PASTA
DEL ARTE
RESTAURANT

A Brignais - Parking Cinéma Méga CGR
Rue de l'Industrie - Tél. 04.72.31.94.10
OUVERT 7J/7 : de 11h30 - 14h30 et 18h30 - 22h30

Toutes mes envies d'Italie.

POUR VOTRE SANTÉ, MANGEZ AU MOINS CINQ FRUITS ET LÉGUMES PAR JOUR. WWW.MANGERBOUGER.FR

Du 25 janvier au 14 février 2010

Grassot S.A.S.

211 bis, rue Général de Gaulle
BRIGNAIS

Tél. 04 78 05 21 55

Ouvert tous les jours
de 9 h à 12 h et de 14 h à 19 h

Samedi de 9 h à 19 h non-stop

Dimanche et jours fériés
de 9 h 30 à 12 h 30 et de 14 h à 18 h 30

VillaVerde

JARDINERIE DÉCORATION ANIMALERIE

Les professionnels, c'est plus naturel !