Brignais mag

#111
JANVIER 2016

Attaques à Paris p.3
Les élus de Brignais solidaires

Plan local d'urbanisme p.12
La révision en marche

Médiathèque p.26
Mille-feuille gourmand

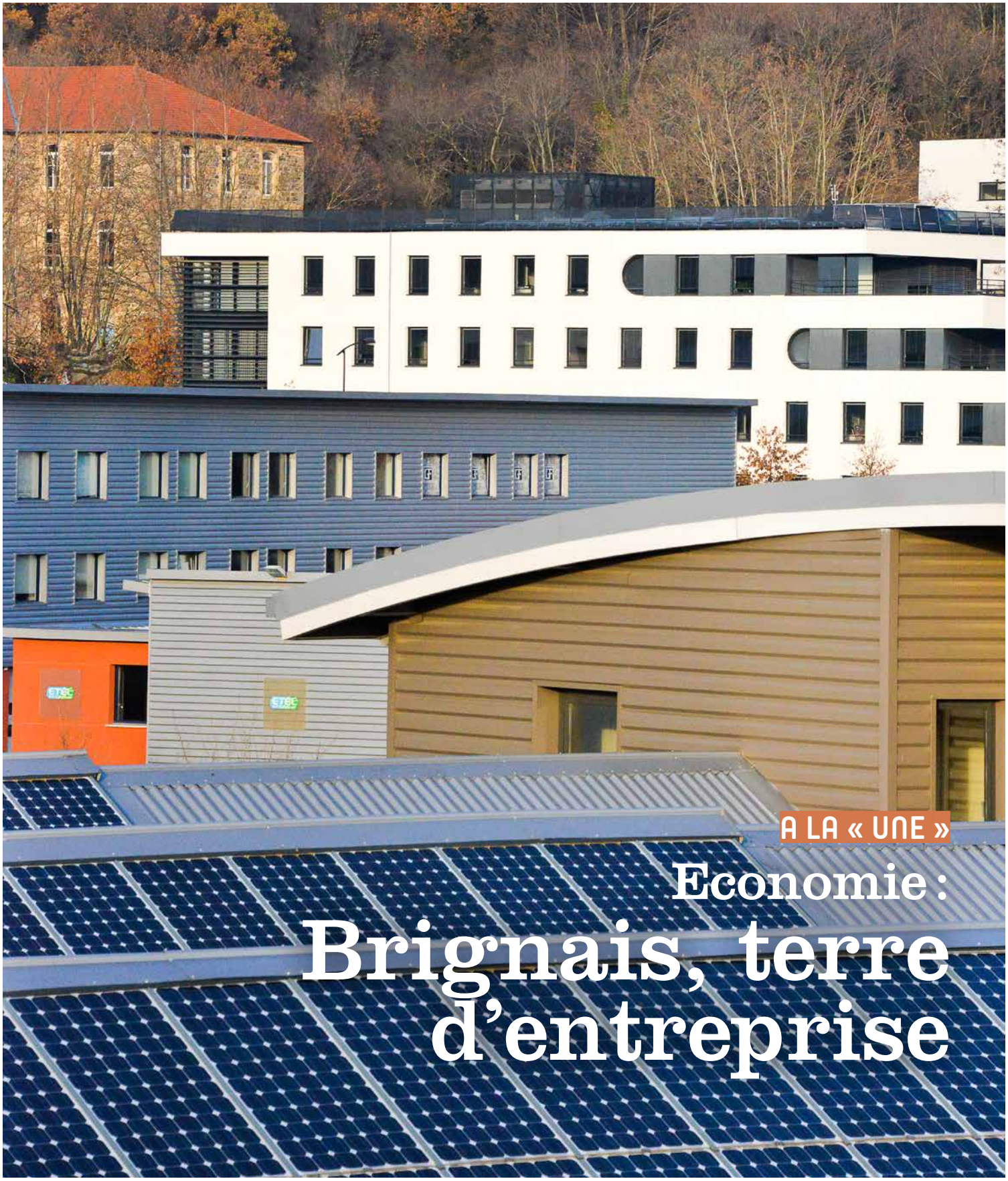

A LA « UNE »

Economie : Brignais, terre d'entreprise

AU CŒUR DE BRIGNAIS : IDÉAL POUR HABITER OU INVESTIR

18 rue du Garel à Brignais

Un environnement résidentiel, proche de toutes commodités.

Une résidence d'exception

34 appartements

aux prestations de qualité

du T1 au T5

RENSEIGNEMENTS ET RÉSERVATIONS

ESPACE DE VENTE
Angle Rue Georges Brassens
Route de Soucieu 69530 Brignais
04 78 010 010
www.sogerim.fr

SOGERIM
L'IMMOBILIER CONTEMPORAIN

© Rey Conseil (69330 Meyzieu) Tél. : 04 37 44 3000. Crédits photos SOGERIM.

Les élus de Brignais solidaires

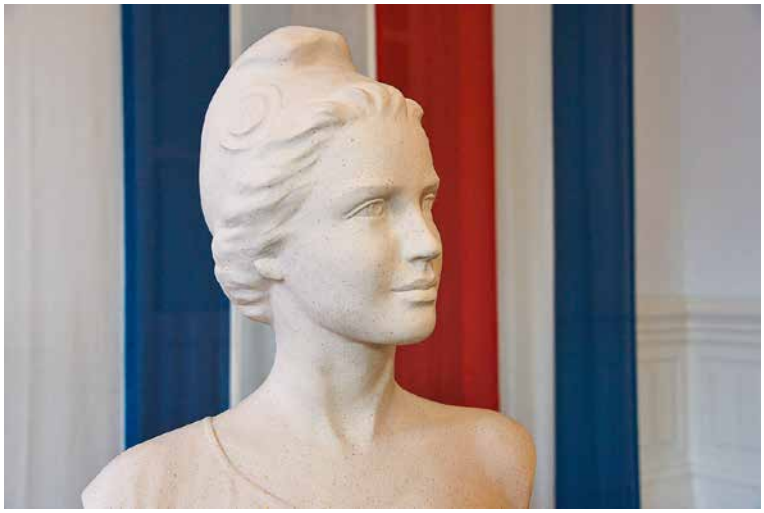

Une année tragique vient de s'écouler.

Notre pays a été agressé, choqué et endeuillé par des attentats sanglants et meurtriers visant à combattre notre démocratie, notre liberté et notre unité nationale.
Ces attaques cherchent à nous déstabiliser et à nous diviser.
Pourtant, notre pays est resté debout, digne ; et la **Nation Française unie.**
Quelles que soient leurs origines, leur religion ou leur culture, les citoyens français ont su se rassembler autour des valeurs fondamentales de notre République : **liberté, égalité, fraternité,** gages de **laïcité** et de **démocratie républicaine.**
Les Français après l'effroi manifestent un magnifique sursaut d'humanisme profond.
Ils démontrent une fois de plus, la meilleure attitude de résistance en vivant librement selon leur culture et disent haut et fort que cette barbarie sectaire qui tue, ne passera pas.
Admirable et réconfortant pour nous tous de **vivre à l'unisson cette solidarité** mondiale sans frontières, cette Marseillaise entonnée dans les stades, les places publiques de tant de pays, ces monuments illuminés Bleu Blanc Rouge de Rio à la Tour Eiffel…
Ici, à Brignais, vos élus des trois listes, **unis** face à cette menace ignoble, mettront tout en œuvre avec vous pour barrer la route à tous ceux qui projettent de nous diviser pour briser notre société.

*Consolidons **les fondements de notre république** et **restons unis** contre l'obscurantisme !*

Les 33 élus de Brignais

Parlons Brignais **Tous Ensemble pour Brignais** **Mieux Vivre à Brignais**

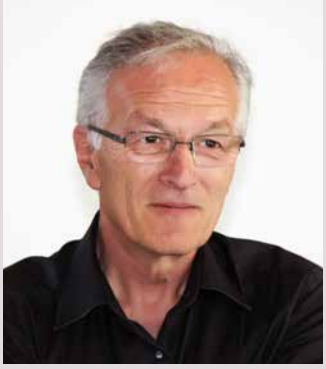

« Anticipons »

Le contexte national que nous connaissons nous laisse fortement ébranlés. Il nous oblige à nous recentrer sur l'essentiel. Dans le cadre des fonctions que vous nous avez confiées, le devenir de notre ville est notre mission.

Nous vivons une réorganisation territoriale d'ampleur. Cette réforme nous oblige à adopter une démarche stratégique pour le positionnement futur de Brignais sur le territoire. Ainsi, un courrier du Préfet du Rhône nous a invités à nous prononcer sur un regroupement à l'horizon 2020 entre notre communauté de communes et 3 autres communautés de communes. Nous estimons ce positionnement à 47 communes prématuré, et basé sur un découpage administratif plus que sur une véritable communauté de vie.

Nous considérons en effet que nous ne pouvons engager l'avenir de Brignais pour 2020 alors que, d'une part, notre communauté de communes de la vallée du Garon est en construction, et que d'autre part, le contexte de cette réforme territoriale est extrêmement mouvant et incertain.
Sans recul suffisant sur tous ces bouleversements, nous avons décidé, en concertation avec nos villes partenaires au sein de la CCVG, de nous concentrer sur le renforcement de notre intercommunalité, sans nous fermer aucune possibilité de rattachement.

En 2016, partageons nos valeurs communes pour vivre libres et solidaires
Avec toute l'équipe de la ville, nous vous souhaitons une bonne année.

Paul Minssieux, Maire
Le 18 décembre 2015

SOMMAIRE

4 Etat civil
5 Prolongations : Fête de fin de chantier en centre-ville
6 Arrêts sur images
8 **C'est dans l'air :** Nouveaux élus, nouvelle région
11 ORU Les Pérouses : Avis de chantier
12 Aménagement et Urbanisme : Opération façades
14 Intercommunalité : Centre aquatique : Petits visiteurs, grand projet
16 Petite enfance – Jeunesse – Education : CMJ : jeunes, engagés !
18 A la Une : Brignais, terre d'entreprise
24 **Finances :** L'investissement préservé en 2016
25 Portrait : Sin Tiempo, artiste brignairot
26 Culture : 2016 entre en scène au Briscope
27 **Sport :** 2es Rencontres du sport
28 Vie associative : Le chœur à cœur
30 Agenda
32 Libre expression
34 Pratique

BRIGNAIS NATURELLEMENT

Édité par la Ville de Brignais
Directeur de la publication : Paul Minssieux
Adjointe à la communication : Laurence Beugras
Responsable de la rédaction : Olivier Vouillon
Collaborateurs de la rédaction : Elise Amar, Stéphanie Pottier, Sylvie Crozier, Philippe Blain, Awa Leye-Seck, Chantal Eynaud-Lassalle, Sylvie Giagnorio, David Jusselme, Sandrine Van Cuyck, Laure Michalon, Caroline Macé, Clémentine Hochart, Catherine Sidrot, Sophie Faura, Jean-Luc Chambéry.
Couverture : Service communication
Crédits photo : Ville de Brignais
Maquette et réalisation : HNR Studio (Brignais) - Nicéphore Rochebloine - Tél. 04 78 05 16 93
Impression : Imprimerie Brailly (Saint-Genis-Laval)
Régie publicitaire : Service Communication Ville de Brignais - Tél. 04 78 05 62 15
Dépôt légal : 1er trimestre 2016
La rédaction n'est pas responsable des textes et photos qui lui sont communiqués.

ETAT CIVIL

Juillet à novembre 2015

NAISSANCES

Inaya CHEVALLIER . . . . . 23 avril
Paul HOURNÉ . . . . . 14 juin
Émile THÉVENIAU . . . . . 24 juin
Martin DUARTE . . . . . 5 juillet
Mia ENGLAN . . . . . 18 juillet
Anthony THOR . . . . . 25 juillet
Mahaut MOUGIN . . . . . 29 juillet
Sacha BEROUD-GUELET . . . . . 4 août
Shaïna MAYOR . . . . . 6 août
Candide MONTOYA BOISIER . . . . . 15 août
Éléanore DUCHANAUD . . . . . 25 août
Adem ZIDANE . . . . . 26 août
Noémie BOUCHACOT . . . . . 9 septembre
Elyna PRIN . . . . . 12 septembre
Lucie-Nour BITON . . . . . 18 septembre
Roméo COMBI . . . . . 20 septembre
Maxime LEBON . . . . . 24 septembre
Leonor WOLFF . . . . . 28 septembre
Brooklyn EVEN . . . . . 7 octobre
Emile MELCION . . . . . 8 octobre
Louison COMOY . . . . . 12 octobre
Aurel COLOMBAT . . . . . 1er novembre
Ewann ALAUZE . . . . . 4 novembre
Rose LARDY . . . . . 5 novembre

MARIAGES

Pascal BIVET et Charlotte WILDENTHALER . . . . . 4 juillet
Yohann GASTINOIS et Cendrine VIAL . . . . . 4 juillet
Joffrey EXPOSITO et Léa CERDAN . . . . . 4 juillet
Adrien BRUN et Aurélie WALIENNE . . . . . 25 juillet
Thomas GRANDJEAN et Elodie LAVIE . . . . . 5 septembre
Christopher ROUX et Fabrice AGUGLIARO . . . . 5 septembre
Quentin ROCHETTE et Mathilde BESACIER . . . . . 5 septembre
Sébastien AZEVEDO et Séverine DEL MORAL . . 19 septembre
Malik GUICI et Sarah ABDOULI . . . . . 19 septembre
Christian GARNIER et Nathalie RICHARD . . . . 26 septembre
Fabrice TARDINI et Mélanie BOBIS . . . . . 26 septembre
Paul ROBERT et Céline CLOUZEAU . . . . . 10 octobre
Romain RIBOUILLARD et Marie-Noëlle CROZE . . . 10 octobre
Abdel-Halim DEMS et Anissa BERKANI . . . . . 17 octobre

DÉCÈS

Marie ROCHET épouse PORTE . . . . . 24 juillet
Louis CERQUEIRA . . . . . 31 juillet
Jean-Claude ROCHET . . . . . 7 août
Maria RUIZ veuve HERMANT . . . . . 18 août
Michel GONNET . . . . . 22 août
Dominique VERCHÈRE . . . . . 26 août
André ROCHETTE . . . . . 10 septembre
Catherine RIVOIRE veuve FUGIER . . . . . 29 octobre
Antoinette RAJON veuve FOURNERET . . 2 novembre
Jean PRAT . . . . . 14 novembre
Etienne HARTEMANN . . . . . 21 novembre

ON A AIMÉ

Scintillante !

Parade de lampions, sculpture sur glace, échassiers et jongleurs de feu, spectacle son et lumière sur le Pont Vieux… Brignais s'est illuminée dans une ambiance chaleureuse et solidaire à l'occasion des festivités du 8 décembre.

©T. DUGAS

HOMMAGE

Attentats de Paris : Brignais solidaire

Après les violents attentats perpétrés à Paris le soir du vendredi 13 novembre, plusieurs centaines de Brignairots se sont réunies lundi 16 novembre à midi au pied du Monument aux Morts afin d'honorer la mémoire des 130 victimes de cette barbarie aveugle.

EN CHIFFRE

4

C'est, en millions d'euros, le montant investi dans l'opération de requalification « Brignais centre-ville » visant à embellir le cœur de ville, à apaiser les déplacements et à renforcer son attractivité commerciale. Lancés à l'automne 2012 avec les premiers coups de pioches de la tranche 1, les travaux de la tranche 2 se sont achevés fin novembre. Un centre-ville au nouveau visage que les Brignairots ont pu apprécier samedi 5 décembre au cours d'une grande fête organisée par la municipalité et les commerçants.

ON EN PARLE

Festival de la Bulle d'Or : une édition écourtée

Les visiteurs ont été nombreux à franchir les portes du Briscope samedi 14 novembre 2015. En raison du deuil national qui a suivi les événements de Paris, le Festival n'a pas accueilli de bédéphiles le dimanche.
Une édition particulière donc, à l'issue de laquelle le Prix de la Bulle d'Or 2015 a été décerné à Edika pour l'ensemble de son œuvre.

CLIN D'ŒIL

Colis de Noël : œuvre collective

Cette année, les membres du Centre communal d'action sociale (CCAS) ont souhaité associer des résidents du Foyer pour personnes âgées Les Arcades ainsi que des jeunes adolescents de la section IMPro de l'Institut médico-éducatif (IME) Les Primevères de St-Laurent-d'Agny à la confection des colis de Noël offerts aux aînés de la commune. Les cartes de vœux glissées à l'intérieur sont l'œuvre des élèves de l'école Jean Moulin et des ateliers périscolaires de la commune. Les jeunes du CMJ ont, quant à eux, prêté main-forte aux élus et aux bénévoles du CCAS le 19 décembre pour la distribution des 225 colis aux brignairots âgés de 85 ans et plus. Si vous n'avez pas reçu le vôtre, faites-vous connaître au 04 78 05 62 28.

1

2

3

©Anny Dulac

4

5

6

7

8

9

10

©Photo DR

11

12

©Photo DR

13

©Photo DR

14

15

©Photo DR

16

17

18

19

20

21

22

23

24

25

26

1. Renouvellement du mobilier d'éclairage public sur le clocher de l'église, le 3 septembre. 2. 71e anniversaire de la Libération de Brignais, le 3 septembre. 3. Initiation aux arts du cirque par la Cie Lune de Mars, le 5 septembre aux Pérouses. 4. Forum des associations, le 5 septembre au Briscope 5. Rassemblement du Cor des Alpes à Brignais les 12 et 13 septembre. 6. Réouverture de la salle polyvalente du complexe sportif Pierre-Minssieux le 18 septembre après un mois de travaux. 7. Fête des Pérouses, le 26 septembre. 8. Inauguration de la résidence René Pierrefeu située rue Simondon, le 26 septembre. 9. Le SITOM et le SMAGGA lauréats de la 8e édition du Trophées des Maires du Rhône le 28 septembre. 10. Course Henry Anglade, le 27 septembre. 11. Lecture-racontage à la Médiathèque pour la crèche familiale l'Arc-en-Ciel. 12. Stage de rentrée pour l'Aïkido Mouvement Evasion, le 10 octobre au complexe Pierre Minssieux. 13. 2 classes de l'école maternelle Claudius Founion à la découverte du métier de boulanger pour la Semaine du goût, les 12 et 13 octobre à la boulangerie L'Intuition. 14. Stand d'informations Citéslab autour de la création d'entreprise, le 13 octobre aux Pérouses. 15. L'AFI (Amitié franco-italienne) en visite à l'exposition universelle de Milan, le 15 octobre. 16. Réunion de proximité dans le quartier du Lantanay le 19 octobre. 17. Opération de sensibilisation des collégiens et lycéens (14-18 ans) aux règles de bonne conduite, du 2 au 5 novembre. 18. L'entreprise Dal'Alu lauréate du 28e concours IREF « Meilleurs Franchisés et partenaires de France » le 9 novembre. 19. Commémoration du 97e anniversaire de la signature de l'Armistice du 11 novembre 1918. 20. Accueil des nouveaux Brignairots, le 21 novembre au Briscope. 21. Dictée de Brignais des Amis de la bibliothèque le 21 novembre au Briscope. 22. Passage de flambeau organisé par l'amicale des Interclasses, le 22 novembre au Briscope. 23. 40 ans du Centre social, le 27 novembre au Briscope. 24. Accueil du Conseil municipal de Schweighouse, le 28 novembre. 25. 3e édition du marché de Noël des Arcades le 12 décembre. 26. 10 ans du RAM Les Ptits Bouts le 16 décembre.

+ d'images sur www.brignais.com
> Accès rapide > *Albums photos*
Accès direct sur smartphones et tablettes.

Faites-nous parvenir vos photos d'événements à l'adresse communication@mairie-brignais.fr

Nouvelle région, nouveaux élus

DÉMOCRATIE LOCALE Les 6 et 13 décembre, les électeurs ont élu les 204 conseillers qui siégeront jusqu'en 2021 au sein de l'assemblée de la nouvelle région Auvergne-Rhône-Alpes.

Depuis le 1er janvier 2016, Auvergne et Rhône-Alpes ne forment plus qu'une seule région. Issue de la nouvelle carte territoriale dessinée par la loi du 16 janvier 2015, la grande région Auvergne-Rhône-Alpes comprend 12 départements ainsi que la métropole lyonnaise.
Elle s'étend sur 69 711 km² et rassemble 7,634 millions d'habitants (12 % de la population française), ce qui fait d'elle la deuxième région la plus peuplée de l'Hexagone après l'Île-de-France.

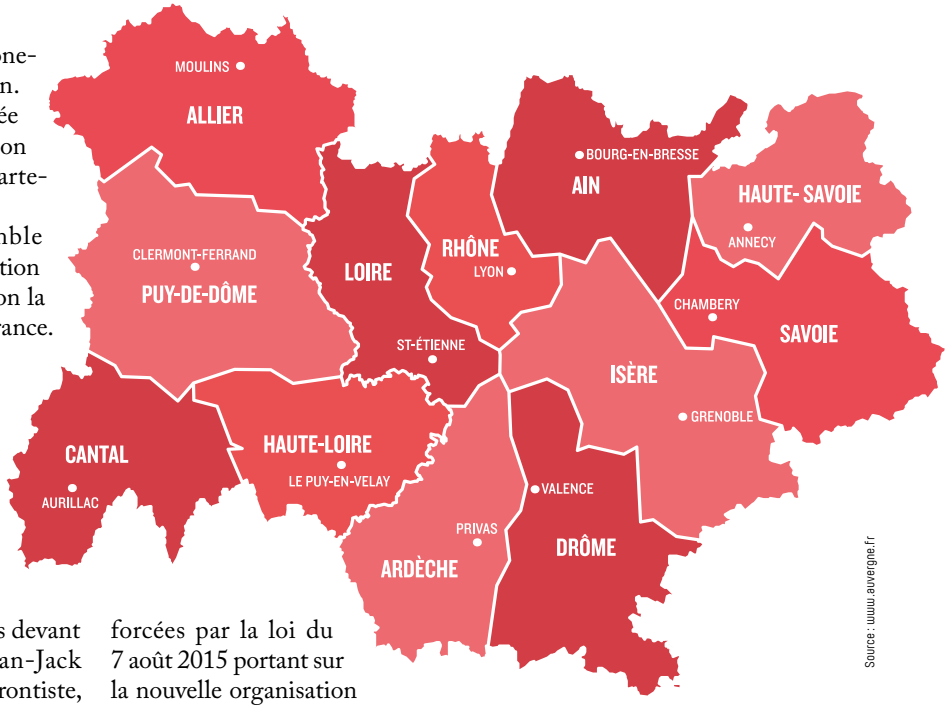

Source : www.auvergne.fr

DES TERRITOIRES REPRÉSENTÉS PAR 204 CONSEILLERS

Elu au second tour avec 40,61 % des voix, Laurent Wauquiez est devenu le 4 janvier, lors de la session plénière d'installation, le premier président de la « super » région.
A l'issue du scrutin du 13 décembre, le chef de file de la liste « Les Républicains » a remporté la majorité des sièges avec 113 fauteuils devant la liste socialiste du président sortant Jean-Jack Queyranne (57 sièges) et celle du candidat frontiste, Christophe Boudot (34 sièges). Notons également que parmi les conseillers nouvellement désignés figure Christiane Constant, élue de Brignais.
A 40 ans, Laurent Wauquiez siégera pendant six ans à la tête de cette nouvelle assemblée, composée de 204 conseillers régionaux, aux compétences renforcées par la loi du 7 août 2015 portant sur la nouvelle organisation de la République.
Transports, lycées, emploi, développement économique, formation professionnelle et enseignement supérieur, aménagement du territoire sont les principaux domaines d'intervention de la Région. ☆

Brignais.com « responsive »

Une nouvelle version du site www.brignais.com est désormais disponible pour les « mobinautes » naviguant sur internet depuis smartphones et tablettes.
Grâce à cette version « responsive », l'ensemble des contenus du site internet traditionnel de la Ville est désormais accessible et fonctionnel sur tous les supports de navigation. Plus besoin de zoomer et dé-zoomer, le site s'adapte automatiquement à la résolution de l'écran sur lequel il est consulté offrant un confort de lecture optimisé ! Une application dédiée est également toujours disponible sous iOS et Androïd.

LE SAVIEZ-VOUS ?

Déchetterie, l'alternative

La déchetterie de Brignais est victime de son succès. Pour tous vos déchets (déchets verts, bois, meubles, encombrants…), pensez à la déchetterie de Chaponost.
Située à 4 km du centre-ville de Brignais, elle vous permettra de réduire votre temps d'attente. Le vidage de vos déchets en sera aussi facilité.
La déchetterie de Chaponost est ouverte le lundi, mercredi et vendredi, de 15 h à 18 h ; le mardi de 9 h 30 à 12 h et de 15 h à 18 h ; le samedi de 9 h à 12 h et de 14 h à 18 h.
Adresse : ZI les Troques, 69630 Chaponost. Une question ? Appelez le 04 72 31 90 76 / www.sitom-sud-rhone.com

Un centre-ville à partager

CIVISME Zone 30, place des piétons, règles de stationnement, respect des aménagements… Retour à la normale dans le centre-ville où le bien-vivre ensemble concerne tous les usagers.

Embelli, le centre-ville a été rendu à ses usagers début décembre.
Dans ce nouvel espace à partager, les règles de la « Zone 30 » s'appliquent désormais avec notamment la priorité donnée aux piétons, tandis que les automobilistes sont invités à respecter la limitation de la vitesse à 30 km/h.
Pour se garer sur les emplacements marqués en rouge, la durée maximale est de 45 minutes à partir de l'heure indiquée sur leur disque de stationnement.
Si elle s'est montrée plus « flexible » pendant la période des travaux, la Police municipale a pour consigne de veiller à nouveau au strict respect des règles. Une nouveauté à signaler : dans un décret du 2 juillet 2015, le stationnement sur les trottoirs est désormais considéré comme très gênant et soumis à une amende forfaitaire de 135 €. Qu'on se le dise !
Enfin, la qualité des aménagements réalisés invite plus que jamais les Brignairots à faire preuve de civisme. Des corbeilles sont là pour vos mégots, chewing-gums et déchets de tous ordres. Quant aux maîtres de nos amis à 4 pattes, ils sont priés de ne pas laisser de traces de leur passage ! ☆

Baromètre

EN HAUSSE

La dématérialisation

Portail famille, bons de commande et paiements des factures ; gestion du temps de travail : envoi des délibérations et arrêtés en Préfecture… Dans de nombreux domaines, les services de la Ville ont abandonné le papier au profit des courriers électroniques, plateformes de transfert de documents et logiciels de gestion.

EN BAISSE

La facture énergétique

Des travaux ont été effectués dans les bâtiments communaux en vue de diminuer la facture énergétique : isolation des combles, pose de double vitrage et d'ampoules basse consommation, remplacement de chaudières et des mobiliers d'éclairage public… Associés à un climat clément et à un bon pilotage du chauffage, ils ont permis de générer 8 % d'économies sur les consommations et 13 % d'économies sur les factures d'énergie pour l'année 2014.

Service compris

Un nouveau panneau lumineux

Afin de répondre à des besoins d'information toujours plus importants, la Ville s'est dotée d'un nouveau panneau lumineux.
Installé place d'Hirschberg début octobre, ce panneau est visible dans les deux sens de circulation et permet la diffusion de messages variés : informations pratiques, actualités, alertes…
Efficace, cet outil pourra également être utilisé par les associations brignairotes désireuses de communiquer sur leurs événements. Les demandes devront être formulées directement via le formulaire disponible en ligne.

www.brignais.com (rubrique Vie associative)

Télex

Repas des seniors

La Ville de Brignais invite les Brignairots âgés de 72 ans et plus à se retrouver autour d'un repas convivial, le mardi 5 avril à 12 h, au Briscope. Inscriptions du 15 février au 15 mars auprès du CCAS en Mairie, ainsi qu'au FRPA Les Arcades, sur présentation d'une pièce d'identité et d'un justificatif de domicile. **Rens. : CCAS au 04 78 05 62 28**

Recensement de la population

La campagne 2016 se déroulera du 21 janvier au 27 février, auprès d'un échantillon de foyers brignairots préalablement prévenu par courrier. Merci de réserver un bon accueil aux deux agents recenseurs missionnés par la Ville. Pour mémoire, vous pouvez désormais répondre au questionnaire en ligne ! **Rens. : DGS au 04 78 05 62 49 / contact@mairie-brignais.fr**

Lutte contre les nuisibles

Afin de lutter contre la prolifération des moustiques, la Ville adhère à l'Entente interdépartementale pour la démoustication (EID). Les riverains qui ont constaté des larves de moustiques peuvent le signaler en Mairie.
Contre les rongeurs, des appâts sont installés dans les bouches d'égout à l'occasion de trois campagnes annuelles. Des pièges peuvent être ajoutés ponctuellement en cours d'année, sur sollicitation auprès du service Patrimoine et Logistique.
La lutte contre les pigeons nécessite la participation des citoyens qui ne doivent pas les nourrir. Des protections contre les pigeons peuvent être installées à la charge du propriétaire de l'immeuble. **Rens. : Service Patrimoine et logistique : 04 78 05 62 09**

Livres en libre-service

Servez-vous ! Une boîte à lire sera installée à la gare courant janvier. Règle du jeu : choisissez un livre et rapportez-en d'autres. **Rens. : Médiathèque : 04 78 05 37 03**

Dis-moi dix mots en langue(s) française

Du 12 au 20 mars, à l'occasion de la Semaine nationale de la langue française et de la Francophonie, de nombreuses animations seront proposées en partenariat avec le Briscope, les établissements scolaires, des commerçants et associations de la commune. Demandez le programme ! **Rens. : Médiathèque au 04 78 05 37 03.**

Conférence : L'estime de soi au cœur de l'éducation

Développer l'estime de soi des parents pour leur donner confiance en eux et leur donner des pistes pour développer l'estime de soi chez leurs enfants, tels sont les objectifs de la conférence organisée par l'Apel de l'école Saint-Clair, le 2 février, à 20 h 30, au Briscope. Entrée libre sans inscription. Libre participation aux frais. **Contact : apel.saintclair@orange.fr**

Villa « La Giraudière » : remise en beauté

Utilisée par les associations locales, la salle de réception a été entièrement rénovée : traitement acoustique, mise en valeur des vitraux, mise en peinture, installation d'un écran de projection et de nouvelles tables. Résultat : un espace confortable et fonctionnel, plus lumineux et chaleureux.

Participation citoyenne

TRANQUILLITÉ La Ville et la gendarmerie comptent sur la participation des citoyens pour lutter efficacement contre les faits de délinquance. Explications du lieutenant Laurent Norreel de la brigade de Brignais.

De quoi s'agit-il ?

Le dispositif de participation citoyenne est un outil supplémentaire au service de la lutte contre la délinquance. Il repose sur un partenariat entre la gendarmerie, la commune et les habitants et fonctionne grâce à un réseau de voisinage structuré autour d'habitants volontaires (les référents) d'une même rue ou d'un même quartier.

Quels sont les objectifs ?

Cette démarche vise à sensibiliser les habitants en les associant à la protection de leur propre environnement. Il encourage la population à adopter une attitude vigilante et solidaire et permet ainsi d'améliorer la réactivité des gendarmes et d'accroître l'efficacité de la prévention de proximité tout en créant du lien social entre voisins.

Quel est le rôle des résidents ?

Les habitants ne doivent en aucun cas « jouer les shérifs » ou se substituer à l'action de la gendarmerie. Ce qu'on leur demande, c'est observer, alerter et signaler tous comportements et démarchages suspects. Les référents volontaires, identifiés par les autres voisins et sensibilisés par la gendarmerie au cours de réunions, deviennent ainsi des relais d'information et d'alerte efficaces et fiables pour les forces de l'ordre.

Est-ce efficace ?

Dans les communes où le dispositif a été mis en place, on constate en moyenne un recul de 30 % des cambriolages et une meilleure prévention de la délinquance grâce à l'entraide développée entre voisins comme la surveillance mutuelle des habitations ou encore le ramassage de courrier en cas d'absence des occupants. ☆

Réunions d'information

2 réunions publiques d'information sont programmées :
- **Mardi 1er mars** à 20 h 30 au Briscope
- **Mardi 8 mars** à 18 h 30 à l'école Jacques Cartier

Venez nombreux !

NOM D'UNE RUE

Les Amis du Vieux Brignais vous font partager les secrets de l'histoire et du patrimoine local.

Résidence René-Pierrefeu

Inaugurée le 26 septembre 2015, la nouvelle résidence de l'Opac du Rhône située rue Simondon a été baptisée du nom de René Pierrefeu (1916 – 2006), Brignairot resté dans les mémoires collectives pour son dévouement au service de la communauté.
Il a été directeur et instituteur de l'école des garçons de Brignais de 1947 à 1957. En 1957, il est devenu directeur du tout nouveau groupe scolaire Claudius Fournion, qui a pris le relais de l'école des garçons et de l'école des filles. En 1970, il a également pris la direction du nouveau collège, rattaché à l'école Fournion. Ardent défenseur de l'école publique, il s'est toujours efforcé de transmettre les valeurs républicaines à ses élèves, jusqu'à sa retraite en 1977.
Il a été conseiller municipal de 1965 à 1977, puis premier adjoint au maire de 1977 à 1982.

Avis de chantier

ORU DES PÉROUSES **Avec le démarrage des opérations de démolition, de reconstruction et de réhabilitation au 2e trimestre 2016, la résidence Les Pérouses va entrer dans une phase de gros travaux.**

Déplacement des plateformes de stockage d'ordures ménagères; démolition de garages; création de voiries provisoires et de réseaux (télécom, éclairage, eaux)… Commencés fin 2015, les travaux préparatoires à la démolition et à la construction de nouveaux logements locatifs vont se poursuivre jusqu'au 30 mars 2016.

DÉMOLITION PAR GRIGNOTAGE

Prévue pour une durée de 8 mois, la démolition des allées 42, 44, 46, 48 démarrera en avril par l'extraction du mobilier, des boiseries, des fenêtres et de l'amiante. Une pelle à grand bras viendra ensuite grignoter les éléments structurants des bâtiments pour les déposer à terre en toute sécurité.
Suivront les allées 26 et 34 à partir de la fin 2016; puis les allées 54 et 56 à partir de la fin 2018.
A ce jour, 149 ménages sur 191 ont déjà été relogés. Sur les 97 ménages concernés par les premières démolitions, il reste 10 ménages à reloger.

RÉHABILITATION DE 194 LOGEMENTS

La réhabilitation de 194 logements (allées 28, 30, 32, 36, 38, 40, 50, 52, 52 bis) sera lancée dès avril pour se terminer début 2018. Elle concernera l'intérieur des logements (sols, portes, lunettes de toilettes, éviers et meubles sous évier…); les parties communes (halls d'entrée réfectionnés, cages d'escalier repeintes, installations électriques sécurisées…) et les façades (peintures refaites, garde-corps remplacés, création de balcons et de fenêtres…).

RECONSTRUCTION: D'ABORD 44 LOGEMENTS

La construction du premier programme neuf comprenant 44 logements locatifs de l'Opac du Rhône démarrera dès avril pour une livraison prévue au 3e trimestre 2017. D'ici la fin 2020, le quartier comptera 105 logements sociaux neufs et 250 logements en accession.

PLATEFORME EMPLOI ET COHÉSION SOCIALE

Ça déménage !

Localisée dans un immeuble concerné par les premières démolitions, la Plateforme Emploi et cohésion sociale a déménagé mi-décembre pour s'installer dans des locaux temporaires au 23 rue Paul Bovier-Lapierre. A terme, le service sera relocalisé au rez-de-chaussée du premier programme de logement de l'Opac du Rhône fin 2017.

Horaires d'ouverture, numéro de téléphone et adresse de messagerie électronique sont inchangés. Renseignements : 04 37 57 45 48 / plateforme@mairie-brignais.fr

Zac, top départ

QUARTIER DE LA GIRAUDIÈRE Les premiers coups de pelles ont été donnés début décembre. C'est tout un quartier central qui verra le jour à l'horizon 2019.

C'est rue du Presbytère, à travers une percée réalisée début janvier dans le long mur en pisé qui enserre la désormais ex-propriété des Sœurs Saint-Charles, que l'observateur découvrira les premiers signes annonçant la naissance du nouveau quartier. L'opération, initiée en 2008, est cette fois bel et bien lancée.

Pour Promogim Groupe, l'aménageur, le premier trimestre 2016 sera celui de l'installation des équipes de chantier et de la préparation des terrains en vue de la création d'une voie intérieure provisoire permettant le démarrage des travaux sur un premier îlot d'habitation. Commercialisé à 75 %, celui-ci devrait être livré dans le second semestre 2017.

PLACE PUBLIQUE ET PARC URBAIN

Au total, à l'horizon 2019, 248 logements (dont 30 % de logements locatifs aidés) répartis en 4 lots, seront édifiés sur les 3 hectares de la ZAC*, auxquels viendra s'ajouter la quinzaine d'appartements créés dans le cadre de la réhabilitation de l'ancien couvent Sainte-Sabine. Ils s'articuleront autour d'un parc urbain et d'une place publique au cœur du quartier. Des traversantes piétonnes, vers le centre-ville à l'Ouest, la gare à l'Est et le secteur des Pérouses au Sud, permettront de tisser de nouveaux liens entre les différents quartiers. A terme, 1 hectare d'espaces publics sera rétrocédé par le promoteur à la ville. ☆

*Zone d'aménagement concerté.

Dialogue en proximité

Comme pour les travaux de requalification du centre-ville en juin puis octobre ou en perspective des mutations dans le quartier du Lantanay le 19 octobre, le lancement des travaux d'aménagement de la Zac de la Giraudière a fait l'objet d'une réunion d'information avec les riverains le 30 novembre dernier.

A chacun de ces rendez-vous de proximité, un même objectif pour la municipalité : informer, expliquer et dialoguer avec les habitants sur les projets en cours dans les différents quartiers de la ville.

©DR

La révision en marche

PLU Un premier point sur l'avancée de la procédure de révision du Plan local d'urbanisme sera proposé aux Brignairots lors d'une réunion publique le 26 janvier.

A partir du diagnostic général réalisé par le cabinet AUA* présentant un état des lieux de la commune et de son territoire (environnement, risques, démographie, habitat, activité économique…), des tables rondes ont été constituées autour de 4 grandes thématiques : « Environnement et Patrimoines » ; « Habitat, Densité, Cadre de vie » ; « Déplacements, équipements » ; « Activités économiques ».

BALADES URBAINES

Elus, techniciens et habitants volontaires composant ces groupes de travail ont pris part, dans la deuxième quinzaine de novembre, à des « balades urbaines » afin d'appréhender de manière concrète, sur le terrain, les enjeux identifiés sur chacune des thématiques.

C'est sur la base des échanges et réflexions relevés dans le cadre de ces ateliers participatifs que va pouvoir se construire le Projet d'aménagement et de développement durable (PADD) de la commune. Véritable clef de voûte du dossier du PLU, le PADD est le document qui définit les orientations générales d'urbanisme et d'aménagement retenues pour le développement futur de l'ensemble de la commune.

« PARLER D'URBANISME EN GÉNÉRAL »

C'est ce diagnostic ainsi que les enjeux identifiés qui seront présentés à la population lors d'une réunion publique programmée le 26 janvier. « *Outre un point d'avancement de la révision du PLU, notre souhait est de pouvoir informer les Brignairots sur les différents projets de construction et d'aménagement en cours et à venir* », indique Laetitia Lagèze, conseillère municipale en charge de l'urbanisme. ☆

*Atelier d'urbanisme et d'architecture

Réunion publique PLU : mardi 26 janvier 2016 à 19 h au Briscope.
+ d'infos au 04 78 05 62 11
urbanisme@mairie-brignais.fr

©Sud Architectes

Opération façades

DYNAMIQUE La Ville lancera en février un nouveau plan « façades et devantures commerciales ». Objectif : soutenir les propriétaires privés pour poursuivre l'embellissement du centre-ville.

Les travaux de requalification des espaces publics du centre-ville tout juste achevés, la municipalité poursuit son action au service de l'embellissement du centre à travers une nouvelle opération d'incitation au ravalement des façades et des devantures commerciales.

« *Notre volonté est de créer une dynamique pour inciter les propriétaires à accompagner la requalification du centre-ville en entreprenant des travaux qualitatifs sur le patrimoine bâti privé. Notre rôle sera également de les soutenir dans cette démarche* », explique Laetitia Lagèze, conseillère municipale déléguée à l'urbanisme.

20 À 30 % DES TRAVAUX SUBVENTIONNÉS

En pratique, la commune s'engage à financer de 20 à 30 % du montant des travaux de rénovation effectués par un propriétaire dès lors que deux conditions cumulatives sont respectées : l'immeuble est situé dans le périmètre délimité (voir ci-contre) ; les travaux réalisés sont conformes au cahier des charges « *qualitatif* » fixé par la collectivité.

Les dossiers de subvention pourront être retirés dès le mois de février 2016 auprès du service Aménagement et urbanisme. La Ville a d'ores et déjà provisionné 60 000 € pour cette première année sur l'opération qui devrait se poursuivre en 2017 et 2018.

Lors du premier plan, sur la période 2003-2005, une soixantaine de particuliers avait bénéficié de cette aide de la collectivité.

+ d'infos : Service Aménagement et urbanisme – 04 78 05 62 11 urbanisme@mairie-brignais.fr

L'atelier « Habitat, densité, cadre de vie » lors d'une « balade urbaine » le 16 novembre

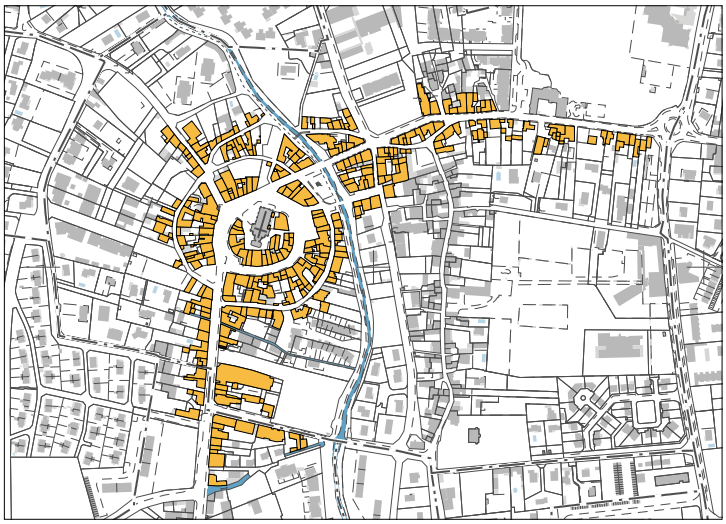

En orange, les parcelles (environ 230) concernées par l'opération.

Télex

Requalification de voiries

A compter de la fin janvier et pour une durée de travaux estimée à 2 mois, les rues Diot, des Chapeliers et Simondon (sur la portion située entre les rues Général de Gaulle et des Chapeliers) vont bénéficier d'une reprise complète de la voirie (bande de roulement et trottoirs).

Ces aménagements qualitatifs, seront conduits par la Communauté de communes de la vallée du Garon (CCVG) pour un montant prévisionnel de 140 000 € HT.

Notez que, dans ce cadre, le sens de circulation de la rue des Chapeliers vient d'être inversé, le parking du même nom devenant directement accessible aux automobilistes depuis la rue Général de Gaulle roulant dans le sens Nord / Sud.

Complexe sportif Pierre-Minssieux : reconstruction en vue de la salle de sports co.

A l'issue de la procédure d'appel d'offres, la Ville a retenu le cabinet d'architectes B-Cube pour réaliser la reprise complète de la toiture de la salle de sports collectifs sinistrée au printemps dernier. L'ensemble de la charpente, de la couverture et des sols sera repris. En fonction des contraintes techniques et financières qui restent à préciser, l'enveloppe complète de la salle (parois en façade) pourrait être également remplacée. Objectif : une reprise des activités avant la fin 2016.

Petits visiteurs, grand p

CENTRE AQUATIQUE

367 enfants de CM1 des écoles des 5 communes de la CCVG ont découvert fin novembre un chantier qui bat son plein.

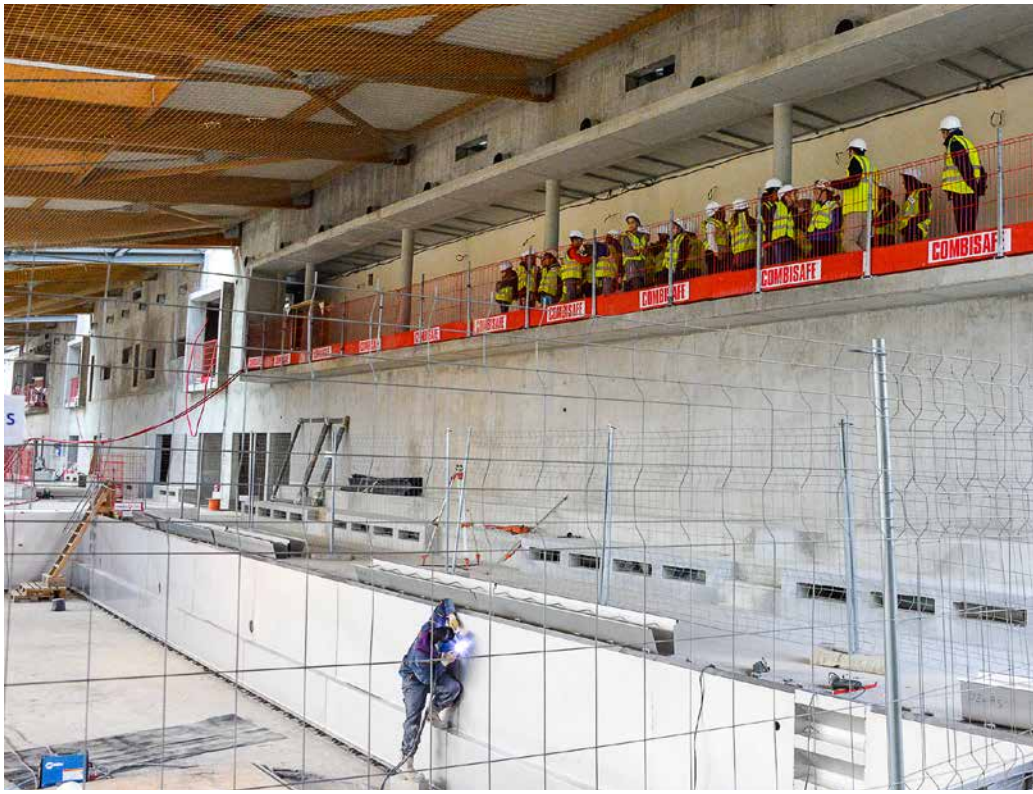

Pendant deux jours, les 26 et 27 novembre dernier, des cars affrétés par la Communauté de communes de la vallée du Garon ont fait la navette entre les écoles des 5 communes et le site de Rochilly à Brignais, déversant un flot continu d'enfants sur un chantier en pleine effervescence.
Après avoir revêtu casques et gilets de sécurité, 367 élèves de CM1 ont investi les lieux dans la bonne humeur et ont pu découvrir avec intérêt et une certaine impatience, le futur équipement sportif et de loisirs qui ouvrira ses portes à l'été 2016.
« Ce fut compliqué à organiser mais les élus communautaires tenaient à ce que ces visites de chantier puissent avoir lieu. Cette génération d'enfants comptera parmi les premiers utilisateurs de l'équipement à la prochaine rentrée scolaire. Nos 5 communes investissent ensemble 15 millions d'euros dans cette construction pour que nos jeunes puissent apprendre à nager. Pour le symbole et pour leurs vertus pédagogiques, ces visites, en présence de tous ces enfants, ont été une belle réussite », appréciait Guy Boisserin, vice-président en charge du patrimoine et des bâtiments communautaires, à l'issue de l'opération.

HORS D'EAU, HORS D'AIR

Hors d'eau et hors d'air depuis décembre, le bâtiment a maintenant belle allure. Il s'intègre harmonieusement au relief naturel d'un parc arboré de 4 hectares. Celui-ci sera entièrement sécurisé et aménagé pour recevoir les visiteurs.
A l'extérieur de l'édifice, les façades s'habilleront dans les prochaines semaines de leur bardage (de bois et pierre composite) tandis que les opérations de terrassement prépareront la réalisation des voies d'accès et des parkings.
Les équipes de chantier seront également à pied d'œuvre à l'intérieur du géant de bois, de verre et de béton avec l'installation de la chaufferie et des équipements de traitement de l'eau et de l'air, l'aménagement des locaux d'exploitation et l'achèvement de la pose des carrelages dans les vestiaires, sur les plages et dans les bassins

DÉPLACEMENTS

Voies « douces » jusqu'au centre aquatique

En lien avec l'équipement sportif et de loisirs, la CCVG va réaliser de nouveaux aménagements pour les piétons et cyclistes.

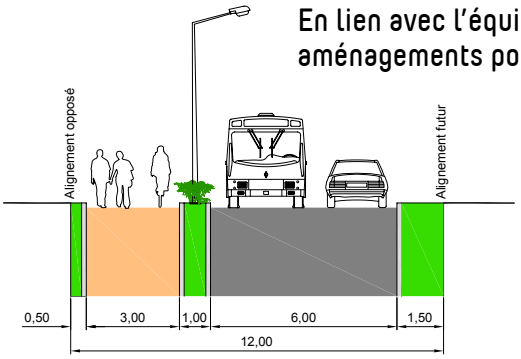

Profil des aménagements qui seront réalisés rue du Douanier Rousseau et Chemin de la Lande.

A l'automne, la CCVG a complété son schéma de déplacements « doux » avec l'aménagement du chemin des Armonettes qui assure une liaison entre Brignais et Chaponost.
Une voie verte va être également créée sur la rue du Douanier Rousseau et le chemin de la Lande, depuis le pont SNCF jusqu'à la rue du Bonnet, dans le cadre d'une reprise complète des voiries visant à améliorer l'accès au centre aquatique.

Du Briscope au centre aquatique à vélo
Le futur équipement sera également accessible aux piétons et aux cyclistes venant du Briscope. Une liaison par le boulevard des Allées fleuries doit être réalisée à partir du mois de février. Le plan de plantations sera assuré par le service Espaces verts de la Ville. Le 19 janvier (19 h, Ecole Jacques Cartier), avant les travaux, une réunion de proximité sera organisée pour échanger avec les riverains.

rojet

ludique et d'apprentissage. La réalisation de la cuve inox du bassin sportif est, elle, quasiment terminée.

LE DÉLÉGATAIRE CONNU COURANT MARS

Pour l'exploitation du centre aquatique, la CCVG a opté pour un mode de gestion sous forme de délégation de service public. A l'issue de la procédure de consultation des entreprises, trois candidats ont été sélectionnés à l'automne. *« Les discussions se poursuivent avec les candidats sur les termes du contrat de délégation. Nous ne souhaitons pas nous précipiter. C'est une phase de négociation essentielle. Nous voulons faire le meilleur choix possible avant de désigner l'entreprise qui aura la charge de faire fonctionner l'équipement pour les 6 ans à venir »*, indique Jean-Louis Imbert, président de la CCVG. Dans le calendrier, le nom du délégataire devrait être connu courant mars.

QUEL NOM POUR LE CENTRE AQUATIQUE ?

Les habitants du territoire se sont fortement mobilisés pour la consultation mise en place dans le but de trouver un nom à l'équipement. Plusieurs centaines de propositions ont été formulées, via le site internet dédié* ou les urnes disposées dans les mairies et les écoles. Les élus de la commission « centre aquatique » analysent l'ensemble des propositions en vue d'établir une « short list » d'ici fin janvier. Les habitants des 5 communes seront alors à nouveau consultés à partir de février pour opérer le choix définitif. ☆

+ d'infos : www.ccvalleedugaron.com/centreaquatique

Télex

Un service commun de la commande publique

Depuis le 1er janvier 2016, la CCVG dispose officiellement d'un service Commande publique et affaires juridiques qui prend son essor progressivement.
« Les communes de Brignais, Chaponost et Vourles disposaient de moyens humains affectés à la commande publique ce qui n'était pas le cas dans les communes de Millery et Montagny et à la communauté de communes. La volonté partagée était de se rapprocher et de se doter d'un service commun qui profite à tous », indique Jean-Louis Imbert.
Rationalisation des achats, lancement et suivi des procédures de commande publique, élaboration d'outils juridiques d'aide à la décision seront les missions de cette petite équipe composée de 4 personnes (2 agents issus de la commune de Brignais, 1 de Chaponost, 1 de Vourles).
Après la politique de la ville ou la gestion des voiries, un nouveau pan de compétences est désormais mutualisé au niveau intercommunal. Le mouvement devrait se poursuivre à court ou moyen terme avec des réflexions en cours dans de nombreux domaines…

SCHÉMA DE COOPÉRATION INTERCOMMUNALE 2020

Le « non » de la CCVG

ORGANISATION TERRITORIALE Appelées à se prononcer sur le projet de schéma présenté par le Préfet Delpuech à la mi-octobre, les assemblées délibérantes des 5 communes et de la CCVG ont parlé d'une même voix pour exprimer leur opposition.

« Nous sommes catégoriquement opposés au schéma que vous avez présenté car il nie les réalités et les choix quotidiens de nos concitoyens. (…) Décider aujourd'hui de l'après 2020 est un exercice périlleux, voire contre-productif. »
Le courrier de Jean-Louis Imbert, président de la CCVG, adressé à Michel Delpuech, est sans équivoque sur la position des élus du territoire invités à se prononcer sur le projet de Schéma départemental de coopération intercommunale présenté par le Préfet du Rhône à l'automne.
Ce schéma, élaboré dans le cadre Loi « NOTRe » portant nouvelle organisation territoriale de la République, a pour objectif de renforcer l'échelon intercommunal. Dans l'Ouest lyonnais, il propose le regroupement, à l'horizon 2020, des communautés de communes de la Vallée du Garon (CCVG), du Pays de l'Arbresle (CCPA), du Pays Mornantais (COPAMO) et des Vallons du Lyonnais (CCVL), en un ensemble unique regroupant 46 communes et quelque 120 317 habitants.
Cette opposition locale est *« unanimement partagée »* par les élus de la CCVG et des communautés de communes concernées. Elle a fait l'objet d'un vote en conseil communautaire le 15 décembre 2015 et de délibérations dans les 5 communes de la CCVG. ☆

Plus d'info : www.rhone.gouv.fr

Projet de schéma de regroupement des communautés de communes à l'horizon 2020.

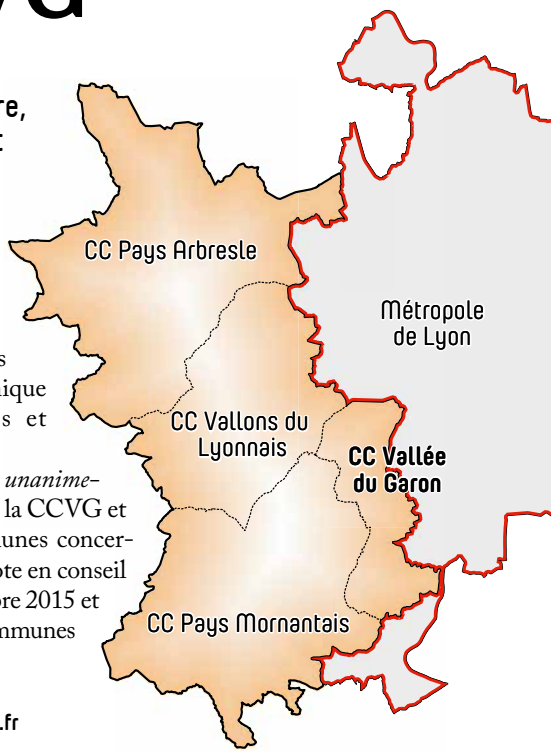

Rendez-vous avec l'Histoire

Invités au Panthéon, les collégiens ont profité de leur périple dans la capitale pour visiter l'Assemblée nationale en compagnie de Christophe Guilloteau

ÉVÉNEMENT Alors que le Collège Jean-Zay s'apprête à célébrer ses 40 ans en 2016, l'année écoulée a marqué un temps fort dans la vie de l'établissement.

Le 27 mai 2015, quatre figures de la Résistance faisaient leur entrée au Panthéon : Pierre Brossolette, Geneviève de Gaulle-Anthonioz, Germaine Tillion et Jean Zay. Une cérémonie historique à laquelle ont été conviés des élèves du collège brignairot.
A l'origine de cette prestigieuse invitation, une participation au concours « Panthéon 2015 » lancé par le ministère de l'Education nationale et le centre des Monuments nationaux. Le défi : produire une vidéo de 3 minutes dressant le portrait de celui qui a donné son nom à l'établissement.

SUR LES TRACES DE JEAN ZAY

28 élèves volontaires des trois classes de 3e, encadrés par leurs professeurs d'histoire-géographie et d'arts plastiques, ont proposé au jury « *Nous vous ZAY-mons* », une vidéo originale aux multiples facettes (travail mémoriel, créations artistiques, mises en scène…) qui retrace les grands moments de la vie de Jean Zay. Un travail de qualité qui a été particulièrement remarqué et apprécié car, si la vidéo n'a pas été primée, les élèves et l'équipe éducative ont été conviés par le président de la République à la cérémonie d'hommage solennel de la Nation.

HISTORIQUE

Accueillis à Paris par le député de la circonscription, Christophe Guilloteau, les jeunes ont pu visiter l'Assemblée nationale – où Jean Zay siégea en son temps – avant d'assister à la panthéonisation des quatre résistants.
Un rendez-vous avec l'Histoire empreint d'émotion qui s'est prolongé le 2 juillet dernier avec la venue au collège de Catherine Martin-Zay, l'une des deux filles de Jean Zay. « *C'est avec simplicité qu'elle a témoigné de ses très jeunes années passées aux côtés de son père. Cette rencontre a été l'aboutissement du travail mené par les élèves avec leurs professeurs* », raconte Alain Undersee, le Principal du collège.
L'année 2016 s'annonce tout aussi historique pour l'établissement qui fêtera ses 40 ans. A suivre… ☆

Télex

Rentrée 2016 : inscriptions

Pour les enfants entrant en maternelle et les nouveaux arrivants, deux périodes d'inscription : du 11 janvier au 28 février et du 29 février au 1er avril. Les enfants entrant au CP doivent également remplir un dossier d'inscription, mais ne sont pas concernés par les périodes susmentionnées. Formulaire disponible sur www.brignais.com ou auprès du **service Action éducative. Tél. : 04 72 31 84 00**

Devenez animateurs périscolaires

Vous aimez travailler avec les enfants ? Devenez animateur/trice pour encadrer des ateliers périscolaires : sports, travaux manuels, jeux, lecture, danse… **Rens. : Service Action éducative : 04 72 31 84 00 - education@mairie-brignais.fr**

Fête de printemps

Dans la matinée du jeudi 7 avril, les élèves des écoles de Brignais partageront un moment convivial en costumes, dans le parc de l'Hôtel de Ville. Report au 8 avril en cas de pluie.

T'as ton BAFA ?

Une session BAFA est organisée du 13 au 20 février à la Villa de la Giraudière. Tarif : 286 €, repas compris. **Rens. et inscriptions : Centre social de Brignais - 04 72 31 13 32**

Photo mystère

L'agitation règne au sein de cette classe de l'école élémentaire Jean Moulin. Mais que font les élèves ?

A : Ils supplient le professeur pour aller en récréation ;
B : Ils chantent « Happy » de Pharrell Williams a capella ;
C : Ils révisent les mathématiques.
Réponse dans le prochain numéro de Brignais Magazine (début mai).

P'tits philosophes

Questions existentielles

Qu'est-ce qui rend heureux ? C'est quoi la vie ? Ce sont quelques-unes des questions explorées en petits groupes dans des ateliers « philo » mis en place dans le cadre des nouveaux temps périscolaires. ☆

Jeunes, engagés !

CITOYENNETÉ Les 33 conseillers municipaux juniors ont pris leurs fonctions le 7 novembre avec comme objectif de s'investir dans la vie et l'avenir de leur ville.

Créer une nouvelle aire de jeux pour ados, un mur d'escalade, réaliser une campagne de sensibilisation autour de l'alimentation, organiser une journée mini-talents, lancer une opération « Brignais plage », participer à une collecte alimentaire ou encore mettre en place une journée sans voiture à Brignais… Les 33 jeunes, élus le 3 novembre dernier, n'ont pas manqué d'idées pour faire campagne.

Au total, 50 projets différents portant sur des thématiques aussi variées que l'environnement, le cadre de vie, la solidarité, l'animation ou encore les loisirs ont été recensés par le service Action éducative.

APPRENTISSAGE DE LA CITOYENNETÉ

« *Les motivations sont différentes, mais tous partagent l'envie de s'impliquer dans la vie de leur ville* » se réjouit Geneviève Navarro, conseillère déléguée à la citoyenneté et au Conseil municipal junior. « *Certes, tous les projets ne pourront pas être réalisés. Mais le rôle du CMJ sera justement de définir les objectifs, les actions à mettre en œuvre durant le mandat tout en prenant compte des éventuelles contraintes.* »

Chaque mois, les jeunes élus se réunissent en commissions thématiques pour échanger, débattre, argumenter et monter des projets concrets dans l'intérêt des jeunes mais pas seulement ! ☆

Le CMJ en ligne

Trombinoscope des élus, calendrier des réunions, retours en images des actions menées… Retrouvez toute l'actualité du CMJ sur **www.brignais.com (rubrique Enfance jeunesse).**

Première photo officielle lors de la séance plénière d'installation du CMJ le 7 novembre

Commission Cadre de vie-Environnement

Liam ARGELLIES
Héloïse BONNEVAL
Cassandre BOURRAT
Emma CEZARD
Lenny CROZE
Amandine FEDERICO
Arthur GAULTIER
Nbya GUELAI
Maé PASSE
Alexis PORTELLI
Alexis VIVENS

Commission Loisirs-Animation

Eliott BOUDIN
Lilian CORCUFF
Thomas DE GAILLANDE
Lucas FOLLIET
Rayane GHEDAB
Elena MUCI
Amine NAIMA
Lisa PLASSE
Rose PODEROS
Céleste SAPIN
Djamel TAOUALIT

Commission Solidarité-Partage

Clara BLANC
Clémentine CRUZ
Eglantine CRUZ
Thomas GEORGES
Théo GIRARD
Tancrède LALLE
Sarah MALEK
Zachary MARIN
Caitlin PATTIE
Faustin QUINTANE
Mathéis RICHARD

terre d'e

Brignais, entreprise

ECONOMIE

Au cœur de la Communauté de communes de la vallée du Garon, les entreprises semblent trouver à Brignais les conditions propices à leur développement. Plongée dans un territoire économique au dynamisme exemplaire.

Ecosystème

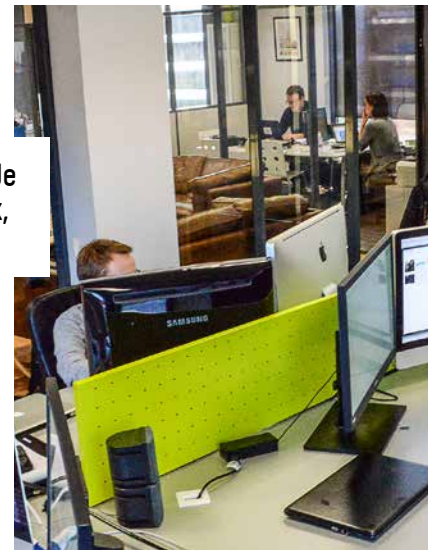

PANORAMA Que trouve-t-on derrière les chiffres qui révèlent la réussite économique de notre territoire ? Des hommes, des femmes, une culture partagée, des visions, des choix, une solidarité, des projets, des innovations… Tout un petit monde qui se voit en grand.

7 h 30, gare de Brignais. Dans le petit matin, les voyageurs descendent du tram-train. Hormis quelques lycéens, la plupart sont des « métropolitains » venant « embaucher » à Brignais. C'est le cas de Lionel, 45 ans, domicilié dans le Vieux Lyon. Tous les jours de la semaine, il fait le trajet pour grimper sur son vélo et rejoindre son entreprise dans le Parc d'activités de Sacuny. « *J'habitais Brignais dans les années 80. Il y a un an, quand j'ai commencé ce nouveau boulot, j'ai été surpris de voir l'évolution de la commune où je n'étais pas revenu depuis. A l'époque, il n'y avait que des champs. Sacuny, c'était un terrain de cross !* ».

UN TISSU ÉCONOMIQUE DIVERSIFIÉ

Le développement économique de la commune, qui a su tirer parti de son positionnement géographique, se traduit dans les chiffres (lire ci-contre). Ceux-ci révèlent un tissu d'entreprises dynamique et largement diversifié. « *Le territoire a muté. L'industrie et le BTP demeurent importants, mais on trouve désormais beaucoup d'activités de service B to B qui profitent de la présence de très grandes entreprises sur la région* », observe Hervé Blache, le président de l'ABCIS[1].

« FIERS » DE LANCE

L'influence de la Métropole lyonnaise ou la qualité des infrastructures routières et de communication seraient les clés de la réussite économique locale. Pas seulement. Le terroir porte en lui nombre d'atouts propices à la création, à attirer et à fidéliser des entreprises d'envergure nationale voire internationale à l'image de fers de lance – GL Events, Rhoni-Group, Stef, Clauger, Vision Systems, Duc et Préneuf, Global D, Hervé Thermique, Vincent Industrie, Pignol, Bureau Veritas… – qui font la fierté du territoire.

« CULTURE CLUB »

« *La vision et les actions portées par les élus et les collectivités locales jouent un rôle de premier plan* », note Evelyne Galera, vice-présidente de la CCVG à la vie des entreprises. Guy Boisserin, adjoint à l'économie à Brignais, relève quant à lui « *une complémentarité des métiers et une réelle solidarité entre les acteurs* » bien spécifiques à Brignais. Cette culture entrepreneuriale commune se caractérise notamment dans l'existence de nombreux « clubs » et réseaux de professionnels. « *Ici, tout le monde se connaît. Les gens sont bienveillants, on se fait confiance et le business se fait naturellement au gré des affinités et des opportunités* », remarque Stéphane Gonzalez, dirigeant d'Omaha Beach, à l'origine des diverses initiatives fédératrices d'entreprises comme Fabrik TV[2], « les Boss du foot » ou plus récemment des « Petits déjeuners en terre inconnue ».

UNE RICHESSE POUR TOUS

« *Ici, il y a une place pour toutes les entreprises, du pré-débutant à la multinationale. Cette diversité est une richesse pour l'ensemble de la commune, pas seulement parce que les entreprises représentent 70 % de nos recettes fiscales. Ces entreprises, leurs salariés, contribuent à animer la ville, à faire fonctionner le commerce, les restaurants, nos services publics…* », insiste Paul Minssieux, Maire de Brignais.
Des propos que confirme Claude Barbet, incontournable patron du Café de la Gare : « *Depuis 10 ans, mon affaire se développe. Mes confrères aussi. La clientèle d'entreprise, c'est 2/3 de mon chiffre d'affaires.* » Lui aussi salue « *l'entraide, l'esprit village qui perdure* ». Avant de s'éclipser. « *Une entreprise qui fait son inventaire nous a appelé ce matin. J'ai 80 casse-croûtes à préparer pour midi…* ».

En chiffres

- **5 239** actifs pour 11 377 habitants
- **1 116** entreprises dont 62,5 % dans le secteur des commerces, transports et services divers ; 13,8 % dans le secteur de la construction et 10,8 % dans l'industrie au (1er janvier 2014).
- **133** créations d'entreprises en 2014
- **7 069** emplois (+12 % entre 2007 et 2012) dont **56 %** d'emplois dans

[1] Association d'entreprises Brignais Montagny Millery Vourles / www.federationsolen.fr
[2] www.fabriktv.com

Petits déjeuners en terre inconnue, en novembre.

Des réseaux, une force

Chambre de commerce et d'industrie, Chambre de métiers et de l'artisanat, Chambre d'agriculture, Rhône Développement Initiative… toutes sont présentes ou représentées à Brignais. A côté des organes consulaires, d'autres initiatives, plus ou moins formelles, témoignent d'une culture associative et entrepreneuriale bien organisée.
Les commerçants ont « Brignais commerces » et leur fédération « Cap à l'Ouest ».
Depuis 1983, « ABCIS » réunit les chefs d'entreprises. Ils sont aujourd'hui près de 110 à se retrouver chaque mois. ABCIS est membre de la fédération Solen, organisatrice du temps fort biennal que constitue le « Carrefour des entreprises ».
Si BNI, le Business network américain, a fait son arrivée dans le secteur, les réseaux locaux « *de gens sérieux qui ne se prennent pas aux sérieux* » restent particulièrement actifs à l'image des rendez-vous sportifs des « Insolentes » ou des soirées « Questions pour un patron » animées par Stéphane et Stéphane (Abcis).

Cause commune

INTERCOMMUNALITÉ Compétente en matière de développement économique, la Communauté de communes de la vallée du Garon (CCVG) joue un rôle de premier plan dans la réussite économique du territoire.

« Promouvoir, développer, accompagner, aménager et investir : le rôle de la CCVG est de créer les conditions propices à l'accueil et au développement des entreprises sur les communes de Brignais, Chaponost, Millery, Montagny et Vourles », livre d'emblée Evelyne Galera, vice-présidente de la CCVG, en charge du développement économique et de la vie des entreprises. Des maîtres-mots stratégiques qui se traduisent par une vision réaliste et des actions concrètes au service du dynamisme économique et du mieux-être des entreprises.

ACCUEIL DIFFÉRENCIÉ ET ADAPTÉ

« Nous avons élaboré un Schéma d'accueil des entreprises (SAE) pour anticiper les futurs développements, proposer une offre immobilière et foncière diversifiée, maintenir la qualité des sites et impulser de nouveaux services aux entreprises et aux salariés », indique l'élue.

AMÉNAGEMENT DES PARCS D'ACTIVITÉS

« La création du parc de Sacuny à Brignais, ce sont 18 hectares aménagés, 150 entreprises installées et près de 1000 emplois créés », apprécie-t-elle. Au total, sur les 5 communes, la CCVG entretient 19 parcs d'activités. A Brignais, cette gestion intercommunale se traduira par un programme de requalification du parc des Aigais au 2e trimestre 2016.

ACCOMPAGNEMENT SUR MESURE POUR LES CRÉATEURS

Pour encourager la création d'entreprise, la CCVG a ouvert une pépinière d'entreprises et un espace dédié aux porteurs de projet (lire encadré ci-contre). *« Elus et permanents du pôle développement économique de la CCVG sont à l'écoute et au service de tous les entrepreneurs »*, promet Evelyne Galera.

Pôle développement économique de la CCVG / Tél. : 04 72 31 38 90 - www.entreprendredanslaccvg.com

*

le secteur des commerces, transports et services divers, **17,5 %** dans l'industrie et **12,5 %** dans la construction

- La concentration de l'emploi, **135 emplois pour 100 actifs,** démontre la dynamique économique de Brignais
- Taux de chômage : **10,1 %** (12,2 % pour le Rhône)

* Source INSEE 2012

PÉPINIÈRE D'ENTREPRISES

Un terreau fertile

Créé et géré par la CCVG, cet équipement répond aux besoins d'accompagnement des jeunes entreprises et favorise la construction d'un précieux réseau professionnel. La quarantaine d'entreprises passée par la pépinière depuis 2009 ont généré environ 65 emplois à ce jour. *« Près des ¾ des entreprises restent sur la CCVG après leur sortie de la pépinière »*, indique Evelyne Galera.
Un « Espace création d'entreprises » a ouvert au sein de la pépinière en 2014 pour simplifier la création-reprise d'entreprises grâce à un diagnostic personnalisé, une orientation qualifiée, des temps d'échanges et des réunions thématiques.

Parc d'activités de Sacuny - 108 rue Barthélémy Thimonier Tél. : 04 72 40 00 18 www.entreprendredanslaccvg.com

PARCOURS

Transplantation réussie

A l'image d'ATEA-IT (télécom), des Fermetures Crozet (menuiseries pour la maison) ou de Scetic (contrôle mécanique et métallurgique), 3 jeunes sociétés passées par la Pépinière d'entreprises de la vallée du Garon et implantées désormais sur Brignais, la menuiserie-serrurerie Chamblas est un exemple de parcours de création réussi sur le territoire.
Brignairot d'origine, **Jérôme Chamblas** a appris son métier au sein du lycée professionnel Gustave Eiffel avec un CAP menuiserie.
Bac pro en poche, il s'installe en décembre 2011 en tant qu'artisan menuisier-serrurier dans un atelier de 150 m² à la pépinière d'entreprises. Agencement de magasins, pièces design, meubles sur mesure, mezzanines, verrières… Il travaille aussi bien le bois que le métal. Un savoir-faire diversifié lui permet de répondre aux besoins d'une clientèle répartie à égalité entre professionnels et particuliers.
A sa sortie de la pépinière en avril 2014, il investit un local de 200 m² dans le parc d'activités de Sacuny. *« Parce que depuis Brignais, je peux accéder rapidement aux infrastructures routières pour me rendre sur les chantiers »*, explique-t-il, heureux de fêter les 4 ans de son entreprise.

Chamblas menuiserie & serrurerie : Parc d'activités de Sacuny – 147, avenue Marcel Mérieux / www.chamblas.com

3 QUESTIONS À

Guy Boisserin

Adjoint à l'économie et à l'intercommunalité

Qu'est-ce qui caractérise selon vous le territoire économique de Brignais ?

Sa localisation géographique, entre Lyon et St-Etienne. Cette position stratégique s'est renforcée ; le territoire est aujourd'hui la porte d'entrée Sud-Ouest de la Métropole et bénéficie de bonnes conditions d'accessibilité avec la présence proche de l'aéroport de St Exupéry, de la gare de la Part Dieu, d'un réseau autoroutier dense et performant…
Ce qui caractérise également le secteur, c'est l'équilibre de son tissu économique avec une bonne répartition entre industrie, artisanat, activités de service, mais aussi services publics. Il y a une émulation, une dynamique, une complémentarité entre tous ces acteurs.

Quel rôle jouent les collectivités locales ?

Elles doivent avant tout être des facilitateurs. Nous ne sommes pas là pour contourner les lois mais pour aider l'entrepreneur en l'accompagnant dans ses démarches.
La Ville, la Communauté de communes, ont un rôle à jouer dans l'aménagement des parcs d'activités, dans la gestion et la maîtrise foncière ou dans la production immobilière. Mais pour réussir, une entreprise ne peut pas être hors-sol. L'environnement général, la qualité de vie au travail sont des facteurs d'attractivité. A Brignais, l'environnement préservé, l'offre en matière de logement, de loisirs - sport, cinéma, commerces, drives - ou de restauration, la qualité des services et des équipements publics sont autant d'atouts plébiscités par les entreprises qui s'installent et surtout par leurs salariés. Et ces atouts, ils résultent des choix politiques qui sont faits localement.

Quels sont les enjeux pour l'avenir de notre territoire ?

Le schéma d'accueil des entreprises élaboré par la CCVG en lien avec nos actions communales doit permettre d'adapter nos parcs d'activités aux enjeux de demain. Notre foncier est limité, aussi nous devons organiser et accompagner la densification des parcelles. Il nous faut créer les conditions pour accueillir de nouvelles entreprises à vocation nationale et internationale, et conserver celle déjà présentes. La diversité, la complémentarité des métiers et savoir-faire existant à Brignais constitueront demain le gage d'un emploi durable pour tous.

CROISSANCE

STEF : Au frais toute l'année

Leader sur le marché de la logistique du froid pour les produits agroalimentaires, la société Stef est installée à Brignais depuis 2001. Après deux extensions en 2006 (5 300 m²) et 2008 (3 800 m²), le site a fait l'objet d'une nouvelle extension de 7 000 m² en 2014, grâce au soutien des collectivités locales qui ont accompagné l'acquisition de nouveaux terrains. *« Cette augmentation de nos capacités de stockage a généré plus de 30 emplois supplémentaires »*, indique Eric Veillerot, son directeur.
En bordure de l'A450, le site est dédié à la logistique de massification des produits frais d'une trentaine d'industriels (charcuterie, jus de fruits, produits laitiers, produits traiteurs). Conservés entre 2 °C et 4 °C, les produits sont réceptionnés, stockés, puis colisés avant d'être expédiés dans un même camion vers des destinataires communs - des plateformes de la grande distribution pour la majorité. Chaque jour, ce sont 500 tonnes qui partent vers 770 destinataires en France et en Europe. S'il génère des économies sur les transports, cet effet de masse a également des retombées positives pour l'environnement.

Stef : Parc d'activités Les Ronzières - Chemin des vieilles vignes
www.stef.com

IMPLANTATION

Heliogreen, la culture pro

Distributrice de fournitures horticoles, paysagères, maraîchères, arboricoles et viticoles en Auvergne-Rhône-Alpes, la société Heliogreen propose de nombreux produits respectueux de l'environnement et fabriqués en France. Créée en 1988 à Charly, cette entreprise de 20 salariés est venu s'implanter à Brignais en avril 2014 pour ouvrir un dépôt de 1 500 m² sur une surface de 10 000 m² pour le service exclusif des professionnels.
« Nous avons trouvé à Brignais les conditions nécessaires à notre développement. En triplant notre surface de stockage, nous avons répondu à la demande de nos clients », explique Emmanuel Gouy, responsable d'exploitation. *« Accessible et fonctionnel, le site est adapté pour accueillir le flux de camions chargés de l'approvisionnement et des expéditions ».*

Heliogreen : 1, chemin des Vieilles vignes / info@heliogreen.fr

INNOVATION

Airpoll, dans l'air du temps

Spécialiste du froid industriel et du traitement d'air, le groupe Aquair a créé en 2013 Airpoll, un pôle environnement chargé de réaliser l'audit, le traitement et la valorisation des émissions atmosphériques (gaz nocifs et corrosifs, particules, vapeurs de solvants, nuisances olfactives…).
« Notre approche est révolutionnaire dans la mesure où nous abordons la problématique du traitement de l'air de manière globale », explique Fabrice Blanco, responsable de la structure. Ainsi, non seulement le procédé permet aux usines de se conformer aux normes de rejets en vigueur, mais l'optimisation des installations génère des économies d'énergie et d'eau, et permet dans certains cas de réinjecter dans le processus de fabrication les particules de matières première captées dans les rejets.
Corollaire des activités du pôle, un atelier de thermoplasturgie a été créé spécifiquement pour fabriquer des conditionneurs d'air en polypropylène. En développant ce savoir-faire spécifique, Airpoll se positionne sur un marché émergent qui connaît une croissance annuelle de 30 %.

Airpoll : Parc d'activités Les Vallières - Chemin de l'industrie
www.clauger.fr

HNR STUDIO

Impression numérique
SERVICE EXPRESS
Photocopie couleur

> Création graphique
Logo, plaquette, brochure, flyer, carte, dépliant, magazine, packaging, étiquette, affiche, panneau, PLV, stand portable...

> Impression
Tous formats, tous supports

> Studio photographique
Publicité, industrie, reportage

Professionnels et particuliers
Carte, faire-part, remerciement, livret, dossier, mémoire, poster, numérisation...

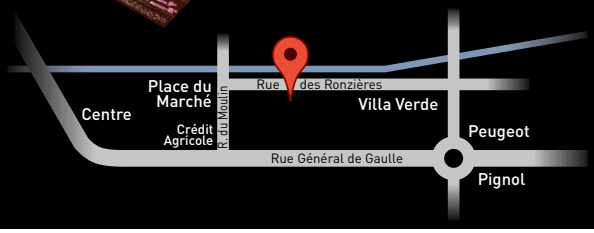

14, rue des Ronzières
69530 BRIGNAIS
04 78 05 16 93
contact@hnr-studio.fr

www.hnr-studio.fr

J'équipe ma maison
jequipemamaison.com

La cuisine — Robot artisan Kitchenaid
A partir de 499€90

La table — Lot de 4 flûtes bleues
26€90

+ de 15000 références disponibles sous 48 heures ouvrés*
*Voir conditions en magasin

La maison — Aspirateur Miele avec sac
179€00

Les cadeaux — Moulin à poivre Chocolat — Olivier Rollinger
66€00

Horaires : 9h30-12h / 14h-18h30 - Samedi : 18h - Fermeture dimanche/lundi. Tél. : 04 72 56 11 39

208 rue général de Gaulle - 69530 BRIGNAIS (rond point Pignol)

Le Culinaire - La table - L'électroménager - Senteurs - Cadeaux

VIVA SERVICES
Les spécialistes de votre quotidien

50% RÉDUCTION D'IMPÔTS

A chaque besoin, une solution VIVA SERVICES

163 rue du Général de Gaulle - 69530 BRIGNAIS
04 81 13 06 00 - www.vivaservices.fr

INFOS ET BILLETTERIE EN LIGNE
WWW.BRISCOPE.FR

BRIGNAIS NATURELLEMENT

LE BRISCOPE
PARC DE L'HÔTEL DE VILLE
04 78 05 31 13
ACCUEIL@BRISCOPE.FR
WWW.BRISCOPE.FR

le BRISCOPE

L'investissement préservé

Jean-Louis Imbert, adjoint aux finances ; Agnès Béral, conseillère municipale déléguée au budget ; Alice Navarro, responsable du service Finances ; Philippe Blain, directeur général des services.

BUDGET 2016 Dans un contexte de déclin des aides de l'Etat, la Ville diminue les dépenses de fonctionnement et poursuit ses investissements, sans augmenter les impôts locaux. Décryptage.

Adopté lors du conseil municipal du 17 décembre dernier, le budget primitif 2016 de la Ville s'élève à 18,3 millions d'euros.

RECETTES DE L'ETAT EN BAISSE

Estimée à 750 000 € pour 2016, la dotation globale de fonctionnement est en diminution de 50 % par rapport à 2010.

REVERSEMENTS DE LA CCVG EN HAUSSE

La Communauté de communes de la vallée du Garon (CCVG) reverse une attribution de compensation et une dotation de solidarité d'un montant total de 5 445 000 €, en hausse de 303 000 € par rapport à 2015.

PAS D'AUGMENTATION DES IMPÔTS

Pour la sixième année consécutive, le taux des taxes locales (habitation, foncière bâtie et non bâtie) n'augmente pas ; le projet de loi de finances de 2016 prévoit une revalorisation des bases de 1 %.

FONCTIONNEMENT : 11,7 MILLIONS D'EUROS

Depuis plusieurs années déjà, la Ville actionne de nombreux leviers pour assurer une baisse de ses charges : achats groupés, économies d'énergie, diminution de l'effectif (lire encadré)…
Les subventions accordées aux associations restent stables (936 000 €).

3,9 MILLIONS D'EUROS D'INVESTISSEMENT

La restructuration du Complexe sportif Pierre Minssieux représente à elle seule près de 50 % des dépenses. Au chapitre des investissements importants s'ajoutent l'acquisition de foncier bâti pour le réaménagement de la zone du Bri'Sports (425 000 €) et les travaux prévus dans le cadre de l'opération de renouvellement urbain des Pérouses (193 000 €).
Evalué à 1,4 million, l'autofinancement est en hausse par rapport à 2015 (1,1 M€).

DETTE : ENCOURS EN DIMINUTION

Pour faire face à ses dépenses, une fois le résultat 2015 intégré, la Ville devrait recourir à un emprunt d'1 million d'euros environ cette année. De l'ordre de 564 € par habitant au 1er janvier 2016, l'encours de dette est en diminution constante depuis 2008. ☆

Une masse salariale en baisse (2014-2016)

A ce jour, la mutualisation des services avec la CCVG (services techniques, commande publique/affaires juridiques et cohésion sociale) s'est traduite par le transfert de 5 équivalents temps plein.
L'optimisation des services de la Ville a permis l'économie de 6 postes équivalents temps plein ainsi que le remplacement des agents partant à la retraite, en congés maternité ou en arrêt maladie par des temps non complets ; et ce sans incidence sur les services rendus à la population.
En intégrant une augmentation mécanique de 1,5 % (charges patronales et avancements) et l'embauche d'animateurs dans le cadre des nouveaux rythmes scolaires, les efforts conjugués généreront cette année une diminution de la masse salariale de 3 % (6 300 000 € en 2016 contre 6 500 000 € en 2015).

Les élus mobilisés pour le service public

Le 19 septembre 2015, répondant à l'appel de l'Association des Maires des France, les élus brignairots ont affiché leur désaccord face à la décision de l'Etat de réduire de 30 % les dotations accordées aux communes pour assurer leurs missions de service public : logements, crèches, écoles, cantines, centres d'action sociale, équipements sportifs et culturels, environnement, travaux d'infrastructures…

Sin Tiempo for ever

ARTISTE MUSICAL
Paco Del Rosso, alias Sin Tiempo, est un musicien, chanteur, compositeur électro plein d'avenir. Pourquoi s'en réjouir ? Parce qu'il est Brignairot !

A 23 ans, son diplôme du Conservatoire en poche depuis juin 2015, Paco Del Rosso connaît une ascension fulgurante dans le monde de la musique électronique sous le nom de Sin Tiempo.

UNE ENFANCE BRIGNAIROTE

C'est à Brignais, au 203 puis au 206 de la rue Général de Gaulle, que Paco Del Rosso grandit. Il fréquente la maternelle A. Lassagne, l'école primaire J. Moulin et le collège J. Zay. A l'Ecole de musique, il s'initie à la batterie de 7 à 11 ans, puis à la guitare jusqu'à 15 ans. Il joue ensuite dans des groupes de rock avec des amis brignairots.

L'ÉLECTRO AU CONSERVATOIRE

Après son bac au lycée Descartes et une incursion en fac de maths-physique, il bifurque vers le Conservatoire de Lyon pour se consacrer aux musiques actuelles pendant 5 ans. Il travaille d'abord sur la musique pop, puis dans le cadre d'un cursus diplômant, il se consacre à un projet solo purement électro qui donne naissance à Sin Tiempo. Initialement tourné vers la musique et la composition, il prend des cours de chant pendant un an parce qu'il lui semble naturel de glisser sa voix dans les plis de ses rythmiques.

UN UNIVERS SINGULIER ET INTEMPOREL

Quand on lui demande de définir sa musique, l'artiste répond qu'il fait « *une musique pop à partir d'éléments électro assez sombres* ». On y retrouve l'influence de Nicolas Jaar, Radiohead ou encore Björk. C'est lui qui écrit les paroles de ses chansons en anglais. « *Tout est très personnel, mais tourné de façon à ce que chacun puisse s'identifier aux situations et émotions que je décris.* »

LA MACHINE EN MARCHE

Travaillé en collaboration avec son manager également originaire de Brignais, son premier EP* « *Blue* » sort en mars 2015. A partir de là, tout s'enchaîne : finaliste du concours Inrocks Lab, il se produit sur scène avec son clavier, son contrôleur et sa voix puissante, à Lyon (Transbordeur, Sucre, Marché gare, Epicerie moderne, Sonic, Lavoir public), à Paris (Gaîté lyrique, Trianon, Point éphémère, International, Flèche d'or) et dans des Festivals (Nouvelle voix en Beaujolais, Transmusicales de Rennes, Fiesta des Suds à Marseille). Il fait partie des 8 présélectionnés du Printemps de Bourges 2016.

UN DEUXIÈME EP

Enregistré dans un studio à Brignais et mixé par un ingénieur du son berlinois, son deuxième EP « *Immanence* » est lancé à Lyon en novembre, sous son propre label Tølva - « *Machine* » en islandais. « *J'avais plein d'idées, plein de bases de sons. J'ai tout finalisé pendant les 10 jours d'enregistrement pour que les quatre morceaux diffusent une même énergie* ».
Admirateur de Debussy qu'il considère comme « *futuriste à son époque et moderne aujourd'hui* », Paco Del Rosso compte bien passer sa vie à jouer sa musique sur scène et en studio… ad libitum.

*Un EP (Extended Play) est un format musical de 4 titres, d'une durée de 15 minutes environ.

+ d'info sur Facebook : SinTiempoMusic

Pourquoi Sin Tiempo ?

Paco Del Rosso s'est choisi un nom d'artiste espagnol qu'il traduit par « intemporel ». Sin Tiempo peut également s'entendre comme sans tempo, décalé ou encore déphasé.

2016 entre en scène

BRISCOPE La nouvelle année s'avance entre rires, musique et poésie, au gré de huit spectacles séduisants. Le(s)quel(s) d'entre eux allez-vous choisir ?

Emily Loizeau

« Vous voulez rire ? » Allez donc voir en famille les marionnettes musicales, poétiques et philosophes des frères Duchoc (le 13 janvier). Drôlerie et virtuosité musicale sont les atouts maîtres du **« Concert sans retour »** donné par le quintette « Cinq de cœur » qui chante a capella un répertoire allant de Brahms à Mylène Farmer (le 30 janvier).
Humour et poésie surfent sur l'absurde dans **« Le Thé des poissons »** servi par les chœurs et solistes de Lyon de Bernard Tétu (le 5 février).
Avec trois nominations aux Molières 2014, **« Mangez-le si vous voulez »** de Jean Teulé vous promet une soirée théâtrale savoureuse (le 5 mars).
De vous à nous, ou plutôt **« De toits à moi »**, laissez-vous entraîner dans une balade urbaine sonore avec un musicien-chanteur-bruiteur sur objets insolites (le 9 mars).
Allez hop, on danse le hip-hop avec la compagnie Stylistik dont le spectacle **« Same same »** a été programmé dans le cadre de la Biennale de la danse 2014.
Posez-vous sur l'épaule gracile d'**Emily Loizeau** pour une immersion dans l'univers musical de son nouvel album (le 8 avril).
Etoile montante dans le paysage humoristique, **Vincent Dedienne** s'arrête à Brignais pour vous régaler de son spectacle **« S'il se passe quelque chose »** (le 29 avril).

Billetterie :
04 78 05 31 13
billetterie@briscope.fr
+ d'infos
sur www.briscope.fr

Vincent Dedienne

Mille-feuille gourmand

MEDIATHEQUE Janvier sera placé sous le signe de « La gourmandise » avec un programme alléchant d'ateliers et d'animations aux saveurs variées.

En guise de mise en bouche, venez déguster - avec les yeux ! - trois expositions (du 8 au 27 janvier).
A l'heure de l'apéritif, rendez-vous pour un **concert gourmand** (le 8 janvier).
Petite rentrée littéraire autour d'un « petit-déj' » (le 9 janvier) et Goûter-lecture en compagnie de livres gourmands (le 19 janvier).
Adonnez-vous à la **dégustation de chocolat** (adultes le 16 janvier ; enfants le 20 janvier) et initiez-vous à la **création de cocktails originaux** avec un barman (le 26 janvier).
Avis aux amateurs de cinéma : **Clap'Mômes** spécial pour les petits gourmands (le 13 janvier) et « Entre les Bras, la cuisine en héritage », un film sur la transmission d'un savoir-faire dans une famille de restaurateurs (le 15 janvier).
La **conteuse** Sakina Lamri régalera les enfants à partir de 4 ans (le 27 janvier).
Pour terminer en « douceurs », un **concours de gâteaux** est organisé le 30 janvier à 10 h.

Au Briscope et à la Médiathèque, du 8 au 30 janvier.
Gratuit sur inscription.
Renseignements : 04 78 05 37 03
+ d'infos sur http://mediatheque.brignais.com

Télex

Théâtre

Dans le cadre de la « Journée du Comédien » organisée au Briscope, le Théâtre des 400 coups présente « Un grand cri d'amour » de Josiane Balasko les 16 et 17 janvier. **Renseignements : www.theatredes400coups.fr**

Sportif et citoyen

EVENEMENT Les 1er et 2 avril prochains, la 2e édition des Rencontres du sport marquera le coup d'envoi d'une série de manifestations autour de la thématique « Citoyens du sport ».

Entraide, solidarité, tolérance… Les valeurs citoyennes du sport seront au cœur des échanges des prochaines « Rencontres du sport » organisées les 1er et 2 avril au Briscope. « *A travers ce thème* « Sportif et citoyen », *nous souhaitons proposer une réflexion collective sur le sport comme outil de cohésion au service de notre ville* », explique Sandrine Tison, adjointe au sport. Comme pour l'année passée, l'évènement se déroulera en deux temps.

Ouverte à tous, la soirée du vendredi 1er avril débutera à 18 h 30 par une démonstration d'acrobatie à vélo devant le Briscope suivie d'un spectacle « Débat sportif ! » et se poursuivra par une table ronde sur le thème : Comment être sportif et citoyen de nos jours ? Des sportifs de haut niveau nous feront l'honneur de débattre sur ce sujet. Cette soirée se conclura en partageant le verre de l'amitié.

VERS UNE CHARTE DES ASSOCIATIONS

Le lendemain, les acteurs du monde sportif (présidents, responsables d'associations…) seront invités à participer à des ateliers thématiques. Le premier aura lieu à 9 h et portera sur « Les ressources des associations », tandis que le second (à 10 h) sera consacré à la « Création d'une Charte des associations sportives brignairotes ». « *Qu'est-ce qui rassemble les associations sportives ? Quelles sont les valeurs qu'elles souhaitent transmettre ? Ce sont autant de questions qui seront abordées lors de ces ateliers. Cette réflexion commune aboutira à la rédaction d'une charte dont l'objectif est de fédérer les associations sportives signataires autour des valeurs qu'elles partagent* », conclut l'élue.

Comme l'an passé, des ateliers thématiques seront proposés aux acteurs du sport

Renseignements / Inscriptions au 04 78 05 62 13

Pour le goût de l'effort !

EDUCATION Pour la troisième année consécutive, l'école élémentaire Jacques Cartier a participé à la journée nationale du sport scolaire.

Cette année encore, enseignants et parents d'élèves se sont mobilisés pour proposer sur deux matinées (les 16 et 23 septembre) différentes activités sportives et ludiques aux 150 élèves de l'école élémentaire Jacques Cartier dans le cadre de la Journée nationale du sport scolaire. Athlétisme (saut, lancer, course en relais), basket-ball et tir à l'arc étaient au programme pour les grands tandis que des jeux collectifs étaient organisés pour les plus jeunes.

L'objectif : sensibiliser et inciter les jeunes à pratiquer une activité physique et sportive régulière dans un objectif de bien-être et de santé.

« *Même si cette opération nécessite une sacrée organisation, notre école est attachée à ce type de projet pédagogique qui offre à l'enfant la possibilité de s'investir et de s'exercer dans son rôle de futur citoyen. En cela, le sport est un excellent moyen pour transmettre certaines valeurs comme le goût de l'effort, le dépassement de soi ou encore l'apprentissage des règles collectives et des autres* », explique Valérie Rondey, la directrice de l'école.

SPORT SCOLAIRE

Nouvelle organisation

Depuis la rentrée 2015, l'Unité Sport de la Ville a été rattachée au Service Action éducative et est basée désormais au Forum. Un changement organisationnel qui répond à une volonté municipale de renforcer la dimension éducative du sport notamment dans les activités périscolaires.

CHANT CHORAL Grâce à sa nouvelle cheffe de chœur, l'ensemble vocal Le Tourdion trouve un nouveau souffle et élargit ses rangs.

Le chœur à cœur

Depuis son arrivée en septembre 2015, la nouvelle cheffe Marie Leroyer a insufflé une nouvelle dynamique à l'ensemble vocal de l'Association musicale de Brignais qui est passé d'un noyau de 13 à 28 choristes, en seulement deux mois.

TOUT POUR LE CHANT

Parallèlement à la direction de chœurs amateurs, cette jeune cheffe de 19 ans étudie la direction de chœur et le chant à l'Ecole nationale de musique de Villeurbanne, et chante au pupitre des sopranes avec les Jeunes chœurs symphoniques à l'Auditorium de Lyon et l'Ensemble baroque du Concert de l'Hôtel-Dieu. Interrogée sur ses rêves d'avenir, elle répond qu'elle souhaiterait devenir chanteuse d'opéra.

LE TOURDION RECRUTE

A condition d'aimer la musique, toute personne, même sans formation musicale, peut rejoindre le groupe ; les basses et ténors sont particulièrement courtisés. Dans une ambiance bienveillante, encouragés par le sourire de Marie Leroyer et guidés par sa voix et son piano, les novices ont tôt fait de mémoriser les pièces et d'éprouver le plaisir de chanter en chœur.

BIEN DANS SON CORPS, BIEN DANS SON CHANT

Une séance démarre par 30 minutes d'échauffement comprenant une gamme d'exercices corporels et de vocalises ; le reste du temps est consacré à la répétition des chants variés programmés pour les concerts de Noël et de mai. Enchantée par le travail de ses élèves, la cheffe confie : « *J'apprécie de pouvoir prendre le temps de bien faire les choses avec un chœur amateur aussi motivé que Le Tourdion.* » ☆

Renseignements : contact@tourdion.fr
Tél. : 06 42 79 36 53 ou 06 73 44 47 65
www.tourdion.fr

Quand l'arc triomphe

TIR A L'ARC Avec pas moins de 13 titres décrochés cette saison, les archers de l'Espérance et Vaillantes poursuivent leur ascension.

Temps fort
Comme chaque année, le club organise les 16 et 17 janvier prochains au Bri'Sports un concours de tir en salle qualificatif pour les championnats de France 2016.

Les 20 septembre dernier à Saint-Avertin, près de Tours, les archers de l'Espérance et Vaillantes ont ajouté une ligne au palmarès du club. Et cette ligne n'est pas des moindres : les championnats de France par équipe de tir en campagne. Une première pour le club brignairot qui tentait de briguer ce titre prestigieux depuis 20 ans.
Cette belle performance réalisée par le trio composé de Michel Lamoureux, Sébastien Colin et Emilien Gibeaud et de leur coach Christian Lacombe vient couronner une saison pleine marquée par 5 titres régionaux et 7 titres départementaux décrochés en individuel dans plusieurs disciplines (tir en salle à 18 m, tir fédéral à 50 m et tir FITA à 70 m).
De quoi appréhender la nouvelle saison avec ambition. « *Pour 2016, nous visons l'accession parmi l'élite nationale (D1) pour nos équipes masculine et féminine. Chez les femmes, nous comptons notamment sur l'arrivée de jeunes archers pour retrouver ce niveau dans lequel nous avons évolué pendant dix années consécutives, de 2006 à 2015* », indique Nathalie Petit, présidente de la section.

©DR

En orange, le trio champion de France accompagné de leur coach Christian Lacombe (à droite)

LE PLAISIR POUR CIBLE

Si le club compte dans ses rangs des compétiteurs de haut niveau depuis sa création en 1984, la pratique loisir est tout aussi importante dans la vie de la section. « *Le tir à l'arc peut être pratiqué par tout le monde de 10 à 80 ans et plus. Il suffit juste d'adapter la puissance de l'arc* », précise la responsable. Parmi les 75 archers, la moitié s'entraîne en loisir et se retrouve chaque semaine au Bri'Sports pour profiter des bienfaits de ce sport où se mêle détente, concentration, adresse et plaisir. ☆

Rens. : nathal.petit@laposte.net
http://arcbrignais.xtreemhost.com

Super champions !

CULTURE GÉNÉRALE Si l'avenir de Julien Lepers à la tête de l'émission « Questions pour un champion » semble incertain, celui du club brignairot est bel et bien assuré.

©DR

Adeline Thévenet, qui a succédé en octobre à Martine Béliah à la présidence du club Questions pour un champion de Brignais peut être fière de ses troupes. Après avoir frôlé la victoire à plusieurs reprises ces dernières années, l'équipe 1 du club a remporté, samedi 14 novembre dernier à Champagne-au-Mont-d'Or, la finale du championnat amical Rhône-Alpes-Genève 2015, dans lequel 18 équipes se sont affrontées en 4 journées au long de la saison. « *Nos deux équipes engagées ont défendu avec beaucoup de sang-froid les valeurs du club. Ce trophée est une très grande satisfaction car le niveau était assez élevé* », se réjouit la responsable.

1 500 QUESTIONS À RÉDIGER

Après l'enthousiasme, place de nouveau à la concentration. Les 32 adhérents du club se préparent déjà en vue du prochain tournoi national qui sera organisé au Briscope le 5 juin.
80 concurrents de toute la France sont attendus, ce qui demande une certaine organisation. « *Nous sommes deux-trois rédacteurs à réaliser les questionnaires pour ce tournoi, ce qui représente 1 500 questions à imaginer sur des thèmes très variés. C'est un travail de plusieurs mois* », explique Adeline Thévenet. Pour participer à cette compétition, il n'est pas nécessaire de faire partie d'un club. Mais mieux vaut s'inscrire rapidement car les places sont limitées. ☆

Rens. : 06 79 13 19 23 / adeline.thevenet@free.fr

Yvette Picard distinguée

©Maxime JEGAT / Le Progrès

AL JUDO Après Véronique Laby en 2014, c'est au tour d'Yvette Picard de se voir décerner le « Trophée du dirigeant bénévole de l'année » lors de la cérémonie des « Rhône d'Or du Sport » organisée le 26 novembre par le Groupe Le Progrès et le Conseil départemental du Rhône. Une récompense amplement méritée pour cette brignairote investie depuis 30 ans dans la vie du club de judo de l'Amicale laïque. ☆

©DR

10 ans déjà !

DELTA SPORT Voilà maintenant dix ans que le club enseigne le judo à des enfants, plus ou moins grands, et obtient de très bons résultats. Afin de fêter cette décennie et remercier ses adhérents, Delta Sport organise samedi 30 avril une soirée avec repas dansant au Briscope. ☆

Télex

Salon des peintres

L'association des peintres de Brignais organise au Briscope son 38e salon du 23 janvier au 7 février. Invité d'honneur : Jean-Paul Schmitt. Une quarantaine d'exposants est attendue (peintures mais aussi sculptures et photos). Vernissage le 24 janvier à 11 h. Entrée libre.
Rens. : asso-peintres-brignais.fr

Les rendez-vous du Centre social

Bourse aux vêtements printemps-été : dimanche 13 mars au complexe Pierre-Minssieux.
Troc de plantes : samedi 9 avril de 10 h à 12 h. Stages de peinture et de poterie pour enfants et adultes pendant les vacances scolaires.
Rens. : 04 72 31 13 32 / centresocialbrignais.com

Harmonie municipale

Pour son concert annuel du samedi 19 mars au Briscope, l'Harmonie municipale de Brignais a invité l'orchestre d'harmonie de l'INSA. Au programme : La symphonie du Seigneur des anneaux. Places en vente à l'Office de tourisme, à l'Ecole de musique et auprès des musiciens. **Rens. : embrignais@voila.fr 06 88 18 43 03**

Théâtre : La Comme Ell'Dit

La troupe interprétera « Un réveillon à la montagne », une comédie endiablée d'Yvon Taburet. A la suite d'une erreur, une agence immobilière a loué un même studio en montagne à deux familles différentes. Vont-elles vers une guerre sans merci ou une réconciliation inespérée ? Les 22 et 23 janvier à 20 h 30 et le 24 à 17 h au Briscope. Tarif : de 4 à 8 euros.
Réservation au 06 74 59 47 30 ou la.comeldit@gmail.com

L'actu des classes

Grand bal des classes en 6 samedi 5 mars à 20 h 30 au complexe Pierre-Minssieux. A cette occasion, tous les classards pas encore inscrits peuvent le faire auprès des responsables pour participer aux festivités de l'année.
Rens. : 07 70 90 46 00.
Randonnée pédestre organisée par les classes en 3 le dimanche 1er mai. Trois circuits proposés aux abords de Brignais (6, 12 et 18 km). **Rens. auprès de l'Office de tourisme au 04 72 31 14 33 ou c.fontana@fontana-tourisme.com**

Cours et stages

Du 9 janvier au 30 avril

STAGE DE DANSE ET DE PERCUSSIONS AFRICAINES
Graines de calebebasse
Séances proposées 2 samedis par mois
Danse (Afro Tonic) : de 10h à 12h30
Percussions : de 14h30 à 16h (6-10 ans) et de 16h30 à 18h (ados/adultes)
Maternelle Jacques Cartier
> Tél. : 06 86 55 10 05
grainesdecalebasse@gmail.com

Du 15 au 19 février

STAGE DE POTERIE
Centre social et socioculturel
Enfants (6-12 ans) : de 13h30 à 15h
Ados/adultes : de 15h45 à 17h45 et de 18h à 20h
> Tél. : 04 72 31 13 32
centre.social.brignais@wanadoo.fr

Du 18 au 22 avril

STAGE DE POTERIE
Centre social et socioculturel
Enfants (6-12 ans) : de 13h30 à 15h
Ados/adultes : de 15h45 à 17h45 et de 18h à 20h
> Tél. : 04 72 31 13 32
centre.social.brignais@wanadoo.fr

Du 18 au 20 avril

STAGE DE PEINTURE (ADULTES)
Centre social et socioculturel
Stage de peinture à l'huile ou acrylique animé par Isabelle Arca Tabutiaux
Au Briscope
> Tél. : 04 72 31 13 32
centre.social.brignais@wanadoo.fr

Sport

Les 16 et 17 janvier

CONCOURS DE TIR EN SALLE
EVB Tir à l'arc
Le 16 de 13h à 22h et le 17 de 8h à 17h
Au Bri'Sports
nathal.petit@laposte.net
http://arcbrignais.xtreemhost.com

Le 23 janvier

INTERCLUBS DE JUDO
Delta Sport Brignais
A partir de 9h au Bri'Sports
> Tél. : 06 15 25 24 84
deltasport@free.fr

Le 24 janvier

TOURNOI DE JUDO PAR ÉQUIPES (ADULTES)
Delta Sport Brignais
A partir de 8h30 au Bri'Sports
> Tél. : 06 15 25 24 84
deltasport@free.fr

Le 3 avril

CRITERIUM DE BRIGNAIS
Velo Club de Brignais
Course sur route
> Tél. : 06 51 73 93 07
jeanmichel.belin@free.fr

Le 23 avril

CHAMPIONNAT DU RHÔNE DOUBLETTES MIXTE
ASB Pétanque
De 14h à 22h
Complexe Pierre-Minssieux
> Tél. : 04 78 05 18 75
asbrignaispetanque@sfr.fr

Conférences, lectures, ciné

Le 2 février

GRANDIR DANS LA CONFIANCE
Apel St Clair / Conférence animée par Marie-Sophie Peytou
A 20h30 au Briscope
> Tél. : 06 45 37 12 74
mauxparmots.free.fr

Le 9 février

CONFÉRENCE : A. WARHOL
A 19h30 au Briscope
> Tel : 04 78 05 31 13
billetterie@briscope.fr
www.briscope.fr

Le 10 février

CINÉ ITALIEN : « L'ARGENT DE LA VIEILLE »
Amitiés franco-italiennes
A 19h au Briscope
> Tél. : 04 78 05 04 91
afijumelage69@sfr.fr

Le 13 février

A LA DÉCOUVERTE DU LYON ANTIQUE
Amis du vieux Brignais
Conférence animée par A. Bostmambrun
A 15h au Briscope
> Tél. : 04 78 05 24 26

Le 9 mars

CINÉ ITALIEN
Amitiés franco-italiennes
A 19h au Briscope
> Tél. : 04 78 05 04 91
afijumelage69@sfr.fr

Le 18 mars

CONFÉRENCE CINÉ : JEAN GABIN
A 19h à la Médiathèque
> Tél. : 04 78 05 37 03
mediatheque@mairie-brignais.fr
http://mediatheque.brignais.com

Le 1er avril

APÉRO PHILO : « L'OCCIDENT ET LA MORT »
A 19h à la Médiathèque
> Tél. : 04 78 05 37 03
mediatheque@mairie-brignais.fr
http://mediatheque.brignais.com

Le 9 avril

LES FUSILLÉS POUR L'EXEMPLE PENDANT LA GUERRE 14/18
Amis du vieux Brignais
Conférence animée par C.Rollat
A 15h au Briscope
> Tél. : 04 78 05 24 26

Sorties nature

Le 1er mai

RANDONNÉE PÉDESTRE
Amicale des classes en 3
Départ entre 8h30 et 11h devant la salle du Garon (bd des Sports)
> Tél. : 04 72 31 14 33
c.fontana@fontana-tourisme.com

Salon, expos, ateliers

Du 8 au 30 janvier

LA GOURMANDISE
Ateliers et animations gratuits sur inscription à la Médiathèque
Plus de détails page 26
> Tél. : 04 78 05 37 03
mediatheque@mairie-brignais.fr
http://mediatheque.brignais.com

Du 23 janvier au 7 février

SALON DES PEINTRES
Association des peintres de Brignais
Invité d'honneur : Jean-Paul Schmitt
> apbbrignais@gmail.com
www.asso-peintres-brignais.fr

Du 12 au 20 mars

© MCC

SEMAINE DE LA LANGUE FRANÇAISE
> Tél. : 04 78 05 37 03

Les 1er et 2 avril

RENCONTRES DU SPORT
Ville de Brignais
Plus de détails page 27
> Tél. : 04 78 05 62 13

Foires, salons, troc

Le 13 mars

BOURSE AUX VÊTEMENTS PRINTEMPS-ÉTÉ
Centre social et socioculturel
Au complexe Pierre-Minssieux
> Tél. : 04 72 31 13 32
centre.social.brignais@wanadoo.fr

Le 9 avril

TROC DE PLANTES
Centre social et socioculturel
De 10h à 12h au Centre social
> Tél. : 04 72 31 13 32
centre.social.brignais@wanadoo.fr

Temps festifs

Le 23 janvier

REPAS DANSANT
Vélo club de Brignais
A partir de 19h30 au complexe Pierre-Minssieux

Le 31 janvier

LOTO
Sud Lyonnais Basket
A 14h rue de Verdun à Vourles
> Tél. : 06 36 66 33 47
jcp2008@orange.fr

Le 5 mars

GRAND BAL DES CLASSES EN 6
Amicale des classes en 6
A 20h30 au complexe Pierre-Minssieux
> Tél. : 07 70 90 46 00 / 06 14 26 58 83

Le 5 avril

REPAS DES SENIORS
Ville de Brignais
A 12h au Briscope
> Tél. : 04 78 05 62 28

Le 7 avril

FÊTE DE PRINTEMPS DES ÉCOLES
Ville de Brignais
Défilé costumé dans les rues de Brignais.
Report au 8 avril en cas de pluie

Le 30 avril

10 ANS DE DELTA SPORT
Delta Sport Brignais
Repas dansant au Briscope
> Tél. : 06 15 25 24 84
deltasport@free.fr

Spectacles - concerts

Le 16 et 17 janvier

THÉÂTRE : « UN GRAND CRI D'AMOUR »
Théâtre des 400 coups
Au Briscope
Le 16 janvier à 20h30 et le 17 à 15h
> Tél. : 06 51 20 02 55
theatredes400coups@gmail.com
http://theatredes400coups.fr/

Du 22 au 24 janvier

THÉÂTRE : « UN RÉVEILLON À LA MONTAGNE »
La Comme Ell'Dit
Au Briscope
Les 22 et 23 janvier à 20h30, le 24 à 17h
> Tél. : 06 74 59 47 30
la.comeldit@gmail.com

Le 30 janvier

HUMOUR MUSICAL : LE CONCERT SANS RETOUR
A 20h30 au Briscope
> Tél. : 04 78 05 31 13
billetterie@briscope.fr
www.briscope.fr

Le 5 février

THÉÂTRE MUSICAL : LE THÉ DES POISSONS
A 20h30 au Briscope
> Tél. : 04 78 05 31 13
billetterie@briscope.fr
www.briscope.fr

Le 11 février

JEUDIS DE L'AUDITORIUM : « HUMOUR À MORT »
A 20h30 au Briscope. Dans le cadre du festival Histoire d'en rire !
> Tel : 04 78 05 31 13
billetterie@briscope.fr
www.briscope.fr

Le 5 mars

THÉÂTRE : MANGEZ-LE SI VOUS VOULEZ
A 16h au Briscope
> Tél. : 04 78 05 31 13
billetterie@briscope.fr
www.briscope.fr

Le 9 mars

BALADE URBAINE : DE TOITS À MOI
A 16h au Briscope
> Tél. : 04 78 05 31 13
billetterie@briscope.fr
www.briscope.fr

Le 19 mars

CONCERT ANNUEL
Harmonie municipale
A 20h30 au Briscope
> Tél. : 06 88 18 43 02

Le 25 mars

DANSE HIP-HOP : SAME SAME
A 20h30 au Briscope
> Tél. : 04 78 05 31 13
billetterie@briscope.fr
www.briscope.fr

Le 8 avril

CHANSON : EMILY LOIZEAU
A 20h30 au Briscope
> Tél. : 04 78 05 31 13
billetterie@briscope.fr
www.briscope.fr

Le 29 avril

THÉÂTRE-HUMOUR : VINCENT DEDIENNE
A 20h30 au Briscope
> Tél. : 04 78 05 31 13
billetterie@briscope.fr
www.briscope.fr

Solidarité

Le 30 janvier

JOURNÉE DE L'ADOPTION
Société protectrice des animaux
De 10h à 17h30 au refuge de Brignais
12 rue de l'Industrie
> Tél. : 04 78 38 71 71
www.spa-lyon.org

Le 27 avril

JOURNÉE DE L'ADOPTION DES NOUVEAUX ANIMAUX DE COMPAGNIE
Société protectrice des animaux
Atelier découvertes (7-12 ans)
Au refuge (12 rue de l'Industrie)
> Tél. : 04 78 38 71 71
www.spa-lyon.org

Jeune public

Le 13 janvier

MARIONNETTES MUSICALES : VOUS VOULEZ RIRE ?
A 16h au Briscope
> Tél. : 04 78 05 31 13
billetterie@briscope.fr
www.briscope.fr

Le 17 février et 20 avril

HEURE DU CONTE
A 15h30 à la Médiathèque
> Tél. : 04 78 05 37 03
mediatheque@mairie-brignais.fr
http://mediatheque.brignais.com

Le 24 février et 13 avril

CLAP MÔMES
A 15h à la Médiathèque
> Tél. : 04 78 05 37 03
mediatheque@mairie-brignais.fr
http://mediatheque.brignais.com

Le 6 avril

CONTE POUR LES BÉBÉS
A 10h à la Médiathèque
> Tél. : 04 78 05 37 03
mediatheque@mairie-brignais.fr
http://mediatheque.brignais.com

Le 4 mai

THÉÂTRE D'OBJETS : PAPA EST EN BAS
A 16h au Briscope
> Tél. : 04 78 05 31 13
billetterie@briscope.fr
www.briscope.fr

Réunions publiques

Le 26 janvier

RÉUNION PUBLIQUE : PLAN LOCAL D'URBANISME
Ville de Brignais
A 19h au Briscope
> Tél. : 04 78 05 62 11
urbanisme@mairie-brignais.fr

Le 1er et le 8 mars

RÉUNION D'INFORMATION : « PARTICIPATION CITOYENNE »
Ville de Brignais et Gendarmerie
Le 1er mars à 20h30 au Briscope
Le 8 mars à 18h30 à l'école Jacques Cartier
> Tél. : 04 72 31 60 28
policemunicipale@mairie-brignais.fr

Réunions associatives

Le 14 janvier

ASSEMBLÉE GÉNÉRALE
Gymnastique volontaire
A 20h au Briscope

Agenda établi sur la base des informations transmises au 18 décembre 2015. Plus de dates sur www.brignais.com/agenda

TOUS ENSEMBLE POUR BRIGNAIS

La gravité des évènements récents nous impose **compassion, unité et retenue.**

Nous croyons sincèrement qu'un grand **rassemblement autour des valeurs de la République** est la réponse. Pour réaffirmer notre **appel à l'union et à la solidarité,** nous avons choisi de limiter notre expression à ce simple message.

Nous vous présentons nos ***meilleurs vœux pour cette nouvelle année.***

Les élus « Tous Ensemble pour Brignais »

Tousensemble pourBrignais

PARLONS BRIGNAIS

Parlons de Brignais et de démocratie

Le budget 2016 a été présenté en Conseil Municipal. Les recettes sont marquées par la baisse de la dotation de l'Etat de l'ordre de 300 000 €. Mais cette année la Communauté de Communes de la Vallée du Garon compense largement cette baisse, par:
- Une augmentation de plus de 200 000 € de sa dotation annuelle
- 180 000 € d'économies grâce à la création de son espace nautique qui permet la fermeture de notre piscine.

Pour pouvoir assurer ces financements et compte tenu de l'investissement nécessaire dans le futur espace nautique, la CCVG a radicalement changé sa politique de financement, recourant désormais à la dette. Nous estimons que celle-ci passera de 600 € à près de 1 000 € par habitant d'ici fin 2016, Brignais et CCVG confondus.
Dans ce contexte nous jugeons nettement insuffisants les efforts faits par notre commune pour diminuer ses charges de fonctionnement.
Le 5 décembre, une fête sympathique de fin de travaux du centre-ville a réuni de nombreux habitants.
Nous tirons les enseignements suivants sur la gestion de ce projet: les attentes des Brignairots, riverains et commerçants sont-elles bien prises en compte? Pas sûr, puisqu'au final, on se retrouve avec des trottoirs surdimensionnés au détriment des deux roues, une forêt de potelets, un stationnement en alignement compliqué et mal défini,… pour résumer, des difficultés d'usage pour tous… et des poubelles bien mal placées! Nous souhaitons bien sûr que le dynamisme des Brignairots et l'activité des commerçants donnent vie et relancent l'attractivité de ce centre-ville rénové, justifiant ainsi les quatre millions d'euros dépensés.
Enfin, en page 3 de ce magazine, un texte consensuel des 3 équipes qui constituent le Conseil Municipal témoigne de notre attachement commun aux valeurs de notre République. La démocratie en est le socle. Nous la faisons vivre en intervenant très fréquemment en Conseil Municipal, ouvert à tous à 20h30 le 3e jeudi de chaque mois en Mairie.
Si vous ne pouvez y assister, en lisant le résumé de nos interventions sur le site web « parlonsbrignais.fr » vous verrez que le Maire accepte mal une opposition constructive, mais aussi critique. Il l'a démontré en refusant que certains de nos élus participent aux groupes de travail qui élaborent le futur Plan Local d'Urbanisme.
…Mais nous reviendrons sur ce PLU, car il fera débat tout au long de l'année à venir.
Que 2016 soit une très bonne année, pour vous, vos proches et notre commune!

Les élus Parlons Brignais: Serge Bérard, Valérie Grillon, Anne Claire Rouanet, Bernard Bisch, Jacques Blouin

parlons Brignais

MIEUX VIVRE À BRIGNAIS

2016 : étudier, proposer, décider ?

2015 s'achève par une déclaration commune de nos 33 élus de Brignais en 1re page de ce magazine. Heureux de représenter une commune où nous savons nous unir quand la République est attaquée. Autre évènement de fin 2015, l'élection de Christiane Constant, conseillère municipale socialiste depuis 33 ans qui représentera pour la première fois Brignais dans notre nouvelle Région Auvergne-Rhône-Alpes. Nous remercions les électeurs et lui souhaitons de beaux débats républicains. Elle y défendra nos intérêts dans les compétences régionales : économie, transports, développement durable, culture, formation professionnelle, lycées…

En cette fin d'année, la clôture délicate du budget municipal nous rappelle la nécessité de faire des économies face à la baisse nécessaire de la contribution de l'Etat. Pour ce faire, le Préfet nous propose soit de rejoindre la métropole, soit de créer une communauté élargie au Syndicat de l'Ouest Lyonnais. C'est une décision très importante qui marquera notre commune et sa population pour les 30 prochaines années.

Quelle est la réponse apportée par la municipalité et la CCVG ? Un « non catégorique » à tout changement, sans débat ! Nous sommes contre cette posture et cette méthode. Nous demandons une étude sérieuse des enjeux. Cette étude devra nous restituer objectivement les risques et les opportunités des possibles alliances territoriales. Elle sera suivie de réunions publiques d'information et d'un référendum populaire. Vous devez être consultés !

D'autres sujets importants confirment l'attentisme de la municipalité. L'avenir du Château de Rochilly ? Pas de projet. La majorité attend qu'un promoteur propose quelque chose. La reconversion de l'ancienne piscine d'été ? Rien non plus. La refonte du site sportif Pierre Minssieux ? Le projet sportif est renouvelé à l'identique… Et nos propositions n'ont pas été retenues.

L'avenir nous réserve des défis immenses à relever. L'immobilisme et le manque d'imagination ne servent pas les générations futures. Nous faisons à nouveau de nouvelles propositions dans cet article. Seront-elles mieux entendues ? Peut-être qu'avec le temps et plus d'ouverture, elles feront leur chemin vers l'acceptation.

Nous vous souhaitons à tous une belle et heureuse année 2016.

Votre avis nous intéresse. Dites-le sur notre page www.facebook.com/Brignais

Emmanuel Dossi, Christiane Constant, Philippe Bourret
MVABrignais@gmail.com

MIEUX VIVRE A BRIGNAIS

Hôtel de Ville

28, rue Général de Gaulle – 69530 BRIGNAIS
Tél. : 04 78 05 15 11 - Fax : 04 78 05 62 37
contact@mairie-brignais.fr - www.brignais.com
Accueil du public : Lundi de 10 h à 12 h et de 13 h à 17 h
Mardi, mercredi et jeudi de 8 h à 12 h et de 13 h à 17 h
Vendredi de 8 h à 12 h et de 13 à 16 h
Samedi de 9 h à 12 h (Services Affaires générales, Etat civil, Cabinet du Maire et des élus uniquement)

Poste de Police Municipale

2, rue Paul Bovier Lapierre
Tél. : 04 78 05 62 34 / 04 72 31 60 28
0 8000 69530 (appel libre)
policemunicipale@mairie-brignais.fr
Horaires d'ouverture : lundi, mardi, jeudi, vendredi : 8 h 30-12 h / 13 h 30-17 h 30
Mercredi et 1er samedi du mois : 8 h 30 à 12 h

Le Maire

Paul MINSSIEUX. Sur rendez-vous : Cabinet du Maire et des Elus au 04 78 05 62 03 - maire@mairie-brignais.fr

Pour envoyer un courriel aux adjoints et conseillers, tapez son **nom suivi de @mairie-brignais.fr**
Exemple : Sylvie Guinet = guinet@mairie-brignais.fr

Adjoint(e)s au Maire

Sylvie GUINET : **Education** et **culture**
Jean-Louis IMBERT : **Finances**
Marie-Claire PELTIER : **Solidarité** et **action sociale**
Jean-Pierre BAILLY : **Animation** et **vie associative**
Martine RIBEYRE : **Prévention, sécurité** et **administration générale**
Guy BOISSERIN : **Economie** et **intercommunalité**
Laurence BEUGRAS : **Communication** et **proximité**
Lionel BRUNEL : **Equipements** et **patrimoine**
Sandrine TISON : **Sport** et **ressources humaines**

Conseillers municipaux délégués

Laetitia LAGEZE : **Urbanisme**
Solange VENDITTELLI : **Voirie**
Josiane MOMBRUN : **Management du centre-ville** et **commerce**
Stéphane CHAUMET : **Emploi, jeunesse** et **vie des quartiers**
Agnès BERAL : **Budget** et **protocole**
Gilles DESFORGES : **Transports** et **économies d'énergie**
Dominique VIRET : **Syndicats intercommunaux** et **suivi des chantiers**
Colette VUILLEMIN : **Réceptions** et **cadre de vie**
Geneviève NAVARRO : **Citoyenneté** et **Conseil municipal junior**

Conseillers municipaux en charge des dossiers

Radhouane ZAYANI : **Santé** et **social**
Nicolas DUFOURT : **Plan des cheminements doux, zones naturelles et agricoles**
François BOURDIER : **Nouvelles technologies** et **informatique**
Myriam EZZINE : **Commission « Cadre de vie » du Conseil municipal junior**
Stéphane TRUSCELLO : Groupe de travail **intercommunalité**
Magaly COUX : Membre du Conseil d'administration du **CCAS**

Elus de l'opposition

> Liste Parlons Brignais
Serge BERARD
Valérie GRILLON
Bernard BISCH
Anne-Claire ROUANET
Jacques BLOUIN

> Liste Mieux vivre à Brignais
Emmanuel DOSSI
Christiane CONSTANT
Philippe BOURRET

Permanences en mairie

- **Service urbanisme :** ouverture au public les après-midi. Le matin uniquement sur RDV. Tél. : 04 78 05 62 11
- **CAFAL (Caisse d'allocations familiales) :** tous les lundis de 13 h 30 à 16 h 15, uniquement sur RDV. Tél. : 04 78 05 15 11
- **Service social de la Sécurité sociale :** permanence tous les vendredis de 9 h à 12 h, uniquement sur rendez-vous. Tél. : 04 27 82 23 50
- **Juriste :** tous les vendredis, de 13 h 30 à 16 h, sur RDV. Tél. : 04 78 05 15 11
- **Ligue contre le Cancer :** chaque 3e mercredi du mois de 14 h 30 à 16 h (sans rendez-vous)
- **Médiation familiale :** 2 mardis par mois, de 14 h à 16 h (sans rendez-vous) Tél. : 06 80 82 85 41

Syndicats intercommunaux

- **Communauté de communes de la vallée du Garon (CCVG) :**
Regroupement de Brignais, Chaponost, Millery, Montagny et Vourles
ZA de Sacuny - 262, rue Barthélemy Thimonnier 69530 Brignais
Tél. : 04 72 31 78 72 - www.cc-valleedugaron.fr

Maison de l'Intercommunalité
ZA de Sacuny - 262, rue Barthélemy Thimonnier 69530 Brignais
Réunis à l'adresse ci-dessus :
- **SITOM** (Syndicat intercommunal de traitement des ordures ménagères Sud Rhône) - Tél. : 04 72 31 90 72 - www.sitom-sud-rhone.com
- **SMAGGA** (Syndicat Mixte d'Aménagement et de Gestion du bassin-versant du Garon) - Tél. : 04 72 31 90 80 - www.contratderivieredugaron.fr
- **SYSEG** (Syndicat Mixte pour la Station d'Épuration de Givors) Tél. : 04 72 31 90 73 - www.syseg.fr

Encombrants

Déchetterie intercommunale : Rue des Ronzières Tél. : 04 72 31 17 31
Lundi, mercredi, jeudi et vendredi :
- de 9 h à 12 h et de 14 h à 17 h **(du 2/11 au 28/02)**
- de 10 h à 12 h et de 14 h à 18 h **(du 1/03 au 31/10)**

Samedi : de 8 h 30 à 12 h 30 et de 14 h à 18 h
Fermeture hebdomadaire le mardi et dimanche.
Service de collecte des encombrants : le 1er mercredi des mois impairs. **Réservé aux personnes invalides ou aux handicapés** qui ne peuvent se rendre à la déchetterie et auxquelles leurs proches ne peuvent se substituer.
Téléphonez au minimum 5 jours avant en mairie de Brignais au 04 78 05 62 49 pour prendre rendez-vous.

Office de tourisme de la vallée du Garon

Antenne de Brignais : 22, rue du colonel Guillaud 69530 Brignais.
Tél. : 04 72 31 14 33 - www.valleedugarontourisme.fr
Permanences : Mercredi de 9 h 30 à 12 h, jeudi et vendredi de 15 h à 18 h, samedi de 9 h 30 à 12 h.

Contact et urgences

- **Urgences médicales :** 15 (SAMU)
- **Maison médicale de Garde :** 2A route de Lyon à Brignais / 04 72 33 00 33 / Permanence du lundi au vendredi de 20 h à 22 h ; Samedi de 12 h à 22 h ; Dimanche et jours fériés de 8 h à 22 h)
- **Police :** 17
- **Pompiers :** 18 ou 112
- **Centre anti-poison :** Hôpital Edouard Herriot - 5, place Arsonval 69003 Lyon Tél. : 04 72 11 69 11
- **Centre des grands brûlés :** Hôpital Saint-Joseph et Saint-Luc Tél. : 04 78 61 89 48
- **Gendarmerie de Brignais :** 20, rue du Presbytère Tél. : 04 78 05 18 42

Brignais Mag

Distribué dans toutes les boîtes aux lettres de la ville. Si vous connaissez quelqu'un qui ne le reçoit pas, nous vous remercions de bien vouloir le signaler au service Communication en appelant le numéro direct : 04 78 05 62 15. **Le prochain numéro de Brignais Magazine paraîtra début mai 2016.**

Bon à savoir

CNI réceptionnée, texto envoyé… des usagers comblés !

Désormais, le service des affaires générales vous avertit par SMS de la disponibilité de votre Carte Nationale d'identité.

CITROËN BRIGNAIS - BALLEYDIER SAS

21 RUE GÉNÉRAL DE GAULLE - 69530 BRIGNAIS - 04 78 05 60 00

SPAR Supermarché

VOUS SOUHAITE UNE BONNE ANNÉE 2016

www.spar.fr

OUVERT LE
DIMANCHE
DE 9H À
13H

Pain cuit sur place

1 PLACE DU 8 MAI 1945

BRIGNAIS

04 78 05 21 78

spar brignais

SPAR

Photos : Pierre Rochebloine